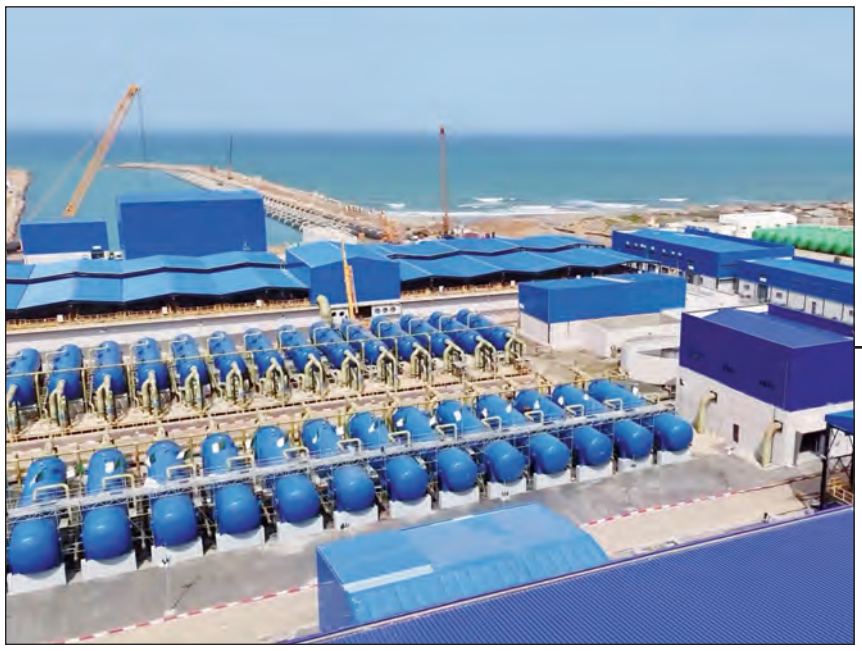

بعد توقفه الاحترازي لأيام

مصنع الرأس الأبيض لتحلية المياه يستأنف الإنتاج

- المصنع عاد بطاقة إنتاج أولية قدرها 50 ألف متر مكعب يوميا وسيصل إلى إنتاجه العادي في الأيام القليلة القادمة

ص 24

يومية وطنية إخبارية
الجمهورية
El Djoumhouria

● الإثنين 5 رمضان 1447 هـ الموافق لـ 23 فيفري 2026 م ● العدد 8960 ● الثمن 10 دج

أنبوب الغاز العابر للصحراء

رافد اقتصادي لتعزيز التكامل الإفريقي

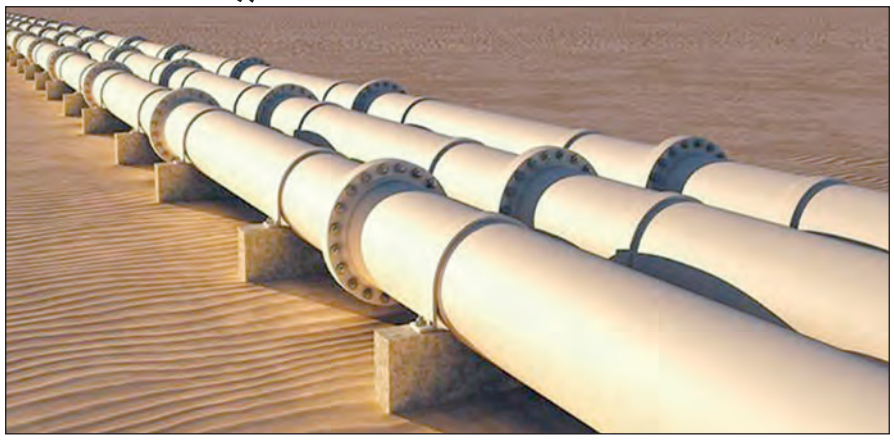

- زيارة رئيس النيجر إلى الجزائر أعادت الحياة للمشروع الطاقوي الهام
- الخبير الأمريكي جوف دي بورتر: مشروع أنبوب الغاز العابر للصحراء له انعكاسات إيجابية على البلدان المعنية
- الخبير الاقتصادي هواري تيغرسي : أنبوب الغاز من أضخم المشاريع في إفريقيا

ص 3

الجزائريون يضاعفون العمل التضامني في رمضان

عطاء وتطوع وموائد رحمة

- الهلال الأحمر الجزائري يتصدر مشاهد التكافل بخيمات عملاقة عبر ولايات الوطن

ص 5

بسعر 330 دج للكلغ

ضخ ألفي طن من الدجاج المجمد في الأسواق

ص 3

وهران

دار البلدية

الحياة تدب في المعلم التاريخي من جديد

ص 4

رياضة

كأس العالم للجمباز

كيليا نمور تهدي الجزائر الميدالية الفضية

- البطلة تألقت في جهاز عارضة التوازن وعوضت إخفاق أول أمس

ص 24

رمضان 2026

ص 12-13

فتاوى بقلم الشيخ عبد الرحمن بكاري إمام جامع القدس بوهران
إضاءات إيمانية الدكتور فضيل صدّاق
من نفحات رمضان بقلم جابر عبد الوحيد
روحانيات بقلم الدكتور أحمد شلبي عضو المجلس العلمي وإمام مسجد الرحمن حي السعادة بوهران

المجلس الشعبي الوطني

مناقشة نصي الأحزاب السياسية والتنظيم الإقليمي للبلاد غدا

يستأنف المجلس الشعبي الوطني أشغاله غدا الثلاثاء بجلسة عامة في الساعة 9:30 صباحًا، تخصص لتقديم ومناقشة مشروع قانون عضوي يتعلق بالأحزاب السياسية.

وستتواصل الأشغال بجلسة مسائية في نفس اليوم تخصص لتقديم ومناقشة النص المصوّت عليه، المعدّل والمتمّم للقانون رقم 84-09 المتعلق بالتنظيم الإقليمي للبلاد.

وستعقد جلسة عامة بعد غد الأربعاء لاستكمال مناقشة هذا النص الأخير وذلك قبل الاستماع إلى رد ممثل الحكومة على انشغالات السيدات والسادة النواب.

بوغالي يستقبل نائب رئيس لجنة مجلس النواب الإندونيسي

إشادة بمستوى التفاهم بين المؤسستين التشريعيتين

استقبل رئيس المجلس الشعبي الوطني, السيد إبراهيم بوغالي, أمس الأحد, نائب رئيس لجنة مجلس النواب الإندونيسي, المكلف بالشؤون الخارجية والدفاع والاتصال, السيد ديف أكبر شاه فيكارنو, والوفد المرافق له, حسب ما أفاد به بيان للمجلس.

وخلال اللقاء أشاد رئيس المجلس بـ"متانة العلاقات الثنائية القائمة على قيم التوافق والصداقة", حيث أكد أن "عمق هذه العلاقات من شأنه الدفع بمستوى التعاون بين البلدين", مثلما أورده المصدر ذاته.

واعتبر السيد بوغالي أن الإمكانيات الكبيرة التي يتوفر عليها البلدان تسمح بالارتقاء بمستوى التبادل الاقتصادي والتجاري بينهما, لاسيما في مجالات الأنشطة المنجمية, الصناعة, السياحة والتكوين الأكاديمي.

أما على الصعيد البرلماني, فقد ثمن السيد بوغالي مستوى التفاهم بين المؤسستين التشريعيتين بالبلدين, ما يعكسه "تنسيق المواقف وتبادل الدعم في مختلف المحافل الدولية والإقليمية", متوقفا عند ما تقوم به مجموعتي الصداقة البرلمانية على مستوى المجلسين.

ودعا, في هذا الإطار, إلى "التفكير في اعتماد آليات عمل جديدة تسهم في تقوية وتعزيز هذه العلاقات", يضيف البيان.

بدوره, أشار السيد فيكارنو إلى أن عمق العلاقات التاريخية بين الجزائر وبلاده تمثل "رافدا إضافيا لتعزيز علاقات الحوار والتشاور وإعطاء دفع قوي للتبادل الاقتصادي والتجاري, وكذا ترقية التعاون والتبادل في مختلف المجالات".

وبعد أن أثنى على مواقف الجزائر الثابتة إزاء العديد من القضايا العادلة في العالم, أكد المسؤول الإندونيسي ضرورة "تعزيز قنوات التحاور والرفع من مستوى التنسيق في المواقف, خاصة فيما يتصل بالقضايا ذات الاهتمام المشترك", وفقا لما تضمنه نفس المصدر.

المجلس الأعلى للغة العربية

فتح باب الترشح للطبعة الثانية لجائزة رئيس الجمهورية

أعلن المجلس الأعلى للغة العربية عن فتح باب الترشح لجائزة رئيس الجمهورية للأدب واللغة العربية في طبعتها الثانية لسنة 2026 والتي تهدف إلى ترقية استعمال اللغة العربية في مختلف المجالات والتخصصات, حسب ما جاء في بيان للمجلس.

ودعا رئيس المجلس, صالح بلعيد, إلى المشاركة في هذه الطبعة الثانية, وهذا من أجل "خدمة وترقية اللغة العربية ومواكبتها لمستجدات العصر", وذلك عن طريق إرسال الأبحاث والإبداعات والترجمات التي تدخل في إحدى مواضيع مجالات الجائزة الأربعة وهي: مجال ازدهار اللغة العربية, مجال توطين المعارف, مجال الترجمة ومجال الأدب والإبداع, وهذا إلى غاية 15 سبتمبر 2026.

وسيتم الإعلان عن قائمة المتوجين بالجائزة في اليوم العالمي للغة العربية في 18 ديسمبر 2026, وفق المصدر ذاته.

المحافظة السامية للأمازيغية

تكريم باحثين جامعيين ساهموا في ترقية اللغة الأمازيغية

نظمت المحافظة السامية للأمازيغية, سهرة أول أمس السبت بالجزائر العاصمة, حفلا لتكريم مجموعة من الباحثين الجامعيين نظير إسهاماتهم في ترقية اللغة الأمازيغية في الجزائر بكل متغيراتها اللسانية.

وخلال الحفل الذي أقيم بإقامة القضاة, في إطار برنامج المحافظة السامية للأمازيغية بمناسبة اليوم العالمي للغة الأم (21 فبراير), بحضور الأمين العام للمحافظة, السيد سي الهاشمي عصاد, ومنسق اللجنة الجزائرية للتاريخ والذاكرة, السيد محمد لحسن زغيدي, وممثل وزارة العدل, السيد أحمد أمين بوغابة, تم تكريم باحثين جامعيين وناشط جمعوي ساهموا في ترقية اللغة الأمازيغية بكل متغيراتها اللسانية.

ويتعلق الأمر بمحمد الهادي حارش, الباحث والأستاذ في التاريخ القديم والأنثروبولوجيا, المنتسب أساسا إلى جامعة الجزائر 2, وفريد بن رمضان, الخبير في علم الأسماء, ومحند زردومي, صاحب أبحاث أكاديمية في علم النفس يعمل على ترقية التراث الأدبي الأمازيغي, وياسين زيدان, الباحث والمترجم ومؤلف العديد من الأعمال حول اللغة والثقافة الأمازيغية, وعبد العزيز عبد الله , حامل التراث الشفهي الأمازيغي وعضو جمعية "إيزلوان" (القصائد) بغرداية والمشارك في العديد من الأنشطة والفعاليات التي تنظمها المحافظة السامية للأمازيغية من أجل ترقية اللغة الأمازيغية.

كما تميز الحفل أيضا بتسليم شهادات شرفية للمشاركين في اليوم الدراسي بعنوان "اللغة الأمازيغية في منظومة العدالة الوطنية: نحو تكريس الأمازيغية في الممارسة القضائية والمهنية", الذي نظم أمس السبت بالمدرسة العليا للقضاء بالقليعة (ولاية تيبازة).

اليوم الدراسي حول اللغة الأمازيغية في منظومة العدالة

الدعوة إلى إنشاء سجل وطني للمترجمين القضائيين باللغة الأمازيغية

أوصى المشاركون في يوم دراسي بعنوان "اللغة الأمازيغية في منظومة العدالة الوطنية: نحو تكريس الأمازيغية في الممارسة القضائية والمهنية", احتضنته أول أمس السبت المدرسة العليا للقضاء بالقليعة (تيبازة)، بإنشاء سجل وطني للمترجمين القضائيين في اللغة الأمازيغية مع توظيف الرقمنة في ترقية استعمال هذه اللغة في منظومة العدالة.

كما تضمنت التوصيات المتوجة لهذا اللقاء, الذي أشرف على افتتاحه وزير العدل حافظ الأختام, لطفي بوجمعة, رفقة الأمين العام للمحافظة السامية للأمازيغية, سي الهاشمي عصاد, إنشاء لجنة وطنية دائمة لتوحيد المصطلحات القانونية بالأمازيغية, تتولى إعداد معجم قانوني موحد وتحيينه بانتظام لمواكبة تطور التشريع والاجتهاد القضائي.

وأوصى المشاركون أيضا بإدراج حيز لمادة اللغة الأمازيغية القانونية ضمن برامج المدرسة العليا للقضاء ومعاهد تكوين المحامين وموظفي الجهات القضائية لتعزيز الكفاءة المهنية وتطوير مهارات التواصل القضائي, إلى جانب تطوير خدمات الاستقبال والتوجيه داخل الجهات القضائية بصيغة ثنائية اللغة مع إعداد نماذج وثائق إجرائية مبسطة تسهم في تقريب العدالة من المواطن وتعزيز وضوح المسار القضائي.

وبخصوص توظيف الرقمنة, أبرز المشاركون أهمية توظيف الوسائط الرقمية لدعم مسار ترقية اللغة الأمازيغية من خلال توفير محتويات قانونية و إجرائية بالأمازيغية عبر المنصات الرسمية, بما يكرس الحق في المعلومة ويعزز شفافية المرفق القضائي.

من جهة أخرى, أكد المحاضرون أهمية الدور الذي يمكن أن يضطلع به مركز البحوث القانونية والقضائية في إنجاز الدراسات القانونية وتحسين النصوص التشريعية, إلى جانب تنشيط البحوث المتخصصة وتنظيم المؤتمرات والندوات وكذا ضمان نشر نتائج الأبحاث.

وبهذا الخصوص دعا المشاركون إلى تمكين هذا المركز من احتضان برامج بحثية متخصصة في مجال العدالة اللغوية وإعداد تقارير دورية واقتراح التعديلات التشريعية والتنظيمية اللازمة بما يوفر سندا علميا ومنهجيا لمرافقة تنفيذ هذه التوصيات.

كما تم التأكيد على أهمية تعزيز الشراكة المؤسساتية مع المحافظة السامية للأمازيغية من خلال تجسيد برامج عمل مشتركة في مجالات التكوين وتوحيد المصطلحات القانونية وإعداد المعاجم المتخصصة, الى جانب تنظيم لقاءات علمية دورية بما يضمن تكافل الجهود وتحويل هذه التوصيات إلى مشاريع علمية ذات أثر ملموس ومستدام.

يذكر أن هذا اليوم الدراسي, الذي نظم بمناسبة الاحتفال باليوم الدولي للغة الأم, يندرج في إطار تنفيذ برنامج التعاون القائم بين المحافظة السامية للأمازيغية ووزارة العدل وكذا في سياق تأطير آليات ترقية استعمال اللغة الأمازيغية داخل منظومة العدالة وتحديد السبل العملية لإدماجها في الممارسة القضائية والمهنية بما ينسجم والتوجيهات الوطنية ذات الصلة.

محروقات

عرقاب يستقبل مستشارة رئيسة ناميبيا

استقبل وزير الدولة, وزير المحروقات والمناجم, محمد عرقاب, أمس الأحد بمقر الوزارة, المستشارة الخاصة لرئيسة جمهورية ناميبيا, رئيسة وحدة المنبع النفطي, كورنيليا شيلونغا, التي تقوم بزيارة عمل إلى الجزائر, بحضور كاتبة الدولة لدى وزير المحروقات والمناجم المكلفة بالمناجم, كريمة بكير طافر, وسفير ناميبيا لدى الجزائر, إلى جانب إطارات من الجانبين, حسب ما أفاد به بيان للوزارة. وأوضح البيان أن اللقاء شكل فرصة لبحث سبل تعزيز علاقات التعاون الثنائي والتشاور وتبادل الرؤى, لاسيما في مجالات المحروقات وصناعة النفط والغاز عبر مختلف حلقات سلسلة القيمة, من الاستكشاف والإنتاج إلى التكرير والتحويل وتسييل الغاز ونقله.

وزارة الشؤون الدينية والأوقاف

بلمهدي يفتتح ملتقى وطني حول الإرشاد الديني النسوي

أشرف وزير الشؤون الدينية والأوقاف, السيد يوسف بلمهدي, أمس الأحد, على افتتاح ملتقى وطني حول الإرشاد الديني النسوي خلال رمضان, أبرز خلاله ضرورة تكثيف الجهود خلال الشهر الفضيل لاستقبال العدد المتزايد من مرتادي المساجد لتعلم وحفظ القرآن الكريم.

وفي كلمة له خلال هذا الملتقى بعنوان "دور المرشدة الدينية في تعزيز الوعي والإرشاد خلال شهر رمضان", والذي جرت أشغاله عن طريق التحاضر المرئي عن بعد, نوه الوزير بـ"الدور المحوري" الذي تضطلع به المرشدات الدينيات ومعلمات القرآن الكريم في إعداد جيل يحمل قيم الوسطية والاعتدال.

وبعد أن ثمن المكانة التي تحتلها المرأة الجزائرية في ميدان النشاط الديني, ذكر الوزير بأن شهر رمضان الفضيل يمثل "محطة إيمانية متميزة, تشهد توافدا مكثفا على بيوت الله, وإقبالا كبيرا على حفظ القرآن الكريم وتلاوته وختمه, وهو ما يعزز من دور المرشدة الدينية خلاله, خاصة في مجال الأحكام الشرعية وفقه المرأة".

في سياق ذي صلة, أشار السيد بلمهدي إلى أن الوزارة أفردت فضاءات متعددة للفتوى, من خلال موقعها الإلكتروني الخاص بفتاوى علماء الجزائر, إضافة إلى مكاتب الفتوى المركزية والولائية, مع تخصيص مداومات للنساء تشرف عليها مختصات, من أجل تمكين المرأة من طرح انشغالاتها دون حرج وبكل أريحية. كما لفت إلى أن دور المرشدات الدينيات لا يقتصر على شهر رمضان فقط, بل يتعداه ليشمل البعدين التربوي والاجتماعي, من خلال مساهمتهن في نشر القيم والأخلاق السامية وتعزيز الوعي الديني والاجتماعي داخل المؤسسات التربوية والمراكز الإصلاحية ومؤسسات إعادة التربية الخاصة بالنساء والأحداث, فضلا عن المشاركة في تعزيز التماسك الأسري والتوعية بالمخاطر التي تنطوي عليها السلوكيات السلبية كالتدخين وتعاطي المخدرات, خاصة في أوساط الشباب.

وزارة الأشغال العمومية

جلاوي يترأس اجتماعا تنسيقيا لمتابعة مشاريع القطاع

ترأس وزير الأشغال العمومية والمنشآت القاعدية, عبد القادر جلاوي, أمس الأحد, اجتماعا تنسيقيا خصص لمتابعة مشاريع القطاع وتجسيد البرنامج المقرر للسنة الجارية 2026, حسبما أفاد به بيان للوزارة.

وخلال هذا الاجتماع الذي جرى بمقر الوزارة بحضور اطاراتها المركزية, تمت دراسة عدد من الملفات الهامة, لا سيما مدى تقدم تجسيد برامج تطوير وصيانة شبكة الطرق والطرق السيارة, وكذا المنشآت الميناءية والمطارية, إضافة إلى متابعة تقدم الإجراءات الإدارية المتعلقة بالعمليات المدرجة ضمن برنامج قانون المالية لسنة 2026.

وفي هذا الاطار, أكد السيد جلاوي على أهمية المتابعة الميدانية الدقيقة لاستكمال المشاريع قيد الإنجاز, والعمل على تذليل كافة الصعوبات والعراقيل الميدانية إن وجدت, يضيف نفس المصدر.

كما شدد الوزير على ضرورة الالتزام بتسريع الإجراءات الإدارية لضمان إطلاق المشاريع المبرمجة لعام 2026, بالإضافة إلى التنسيق الفعال بين الهياكل المركزية ومديريات الأشغال العمومية في تجسيد مشاريع القطاع, وفقا لبيان وزارة الأشغال العمومية والمنشآت القاعدية.

الجمهورية
يومية وطنية إخبارية
تصدر عن الشركة ذات الأسهم
S.P.A El-Djoumhouria
رأسمالها: 474 مليون دج
6، نهج ابن سنوسي حميدة.
وهران 31000

الرئيسة المديرة العامة
مسؤولة النشر
ليلى زرقيط

فاكس المديرية:
(041)36.13.69
(041)36.13.46

رئاسة التحرير:
الفاكس: (041)36.14.25
الهاتف: (041)36.20.73

فاكس الإدارة:
(041)36.13.72

مصلحة الإشهار:
الفاكس: (041)36.13.76
الهاتف: (0561)80.00.58

Email: djoumhouriapublicite@yahoo.fr

الموقع الإلكتروني:
Site web: www.eldjoumhouria.dz
البريد الإلكتروني:
Email: djoumhouria@yahoo.fr

المقالات والوثائق التي تصل الجريدة لا تعاد إلى أصحابها نشرت أو لم تنشر

إعلان إلى الزبائن:
يمكن لأصحاب الحسابات البنكية الجارية دفع مستحقاتهم مباشرة إلى رقم القرض الشعبي الجزائري بشارع الصومام. وهران
00.400.401.401.70281.01.77

الطباعة:
مؤسسة الطباعة للغرب
(السانية. وهران) S.I.O
التوزيع: SARL.SDPO/Oran

السجل التجاري
رقم 02 ب 0106185

«من أجل إشهاركم توجهوا إلى:
المؤسسة الوطنية للاتصال، النشر والإشهار»
وكالة ANEP، المتواجدة بـ 10 نهج باستور. الجزائر
الهاتف الثابت: 020.05.10.42 / 020.05.20.91
الفاكس: 020.05.13.45 / 020.05.11.48 / 020.05.13.77
البريد الإلكتروني:
agence.regie@anep.com.dz
programmation.regie@anep.com.dz
agence.oran@anep.com.dz
agence.annaba@anep.com.dz
agence.ouargla@anep.com.dz
agence.constantine@anep.com.dz

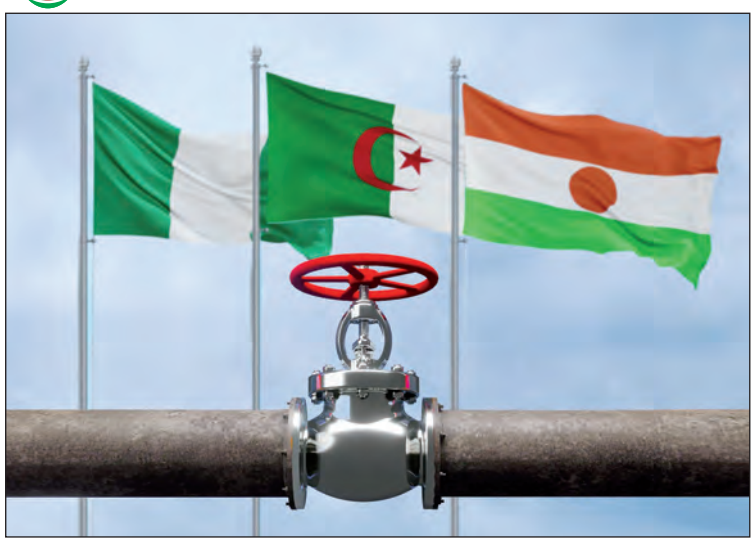

أنبوب الغاز العابر للصحراء

رافد اقتصادي لتعزيز التكامل الإفريقي

- زيارة رئيس النيجر إلى الجزائر أعادت الحياة إلى المشروع الطاقوي الهام
- الخبير الأمريكي جوف دي بورتر: مشروع أنبوب الغاز العابر للصحراء له انعكاسات إيجابية على البلدان المعنية

كهينة حارش

شكّل القرار الذي اتخذه رئيس الجمهورية، عبد المجيد تبون، خلال الزيارة التي قام بها مؤخراً رئيس جمهورية النيجر، الفريق عبد الرحمن تياني إلى الجزائر، بدأ تجسيد مشروع انجاز أنبوب الغاز العابر للصحراء, بعد رمضان, خطوة حاسمة واستراتيجية لتجسيد هذا المشروع الطاقوي الهام, والذي يهدف لنقل من 20 إلى 30 مليار متر مكعب من الغاز سنوياً من نيجيريا إلى أوروبا، وتكمن أهميته في تعزيز التكامل الإفريقي، وتنويع مصادر الطاقة لأوروبا وجعل الجزائر منصة طاقوية رئيسية مع تحقيق عوائد اقتصادية كبيرة للدول الثلاث، نيجيريا والنيجر والجزائر.

وأبرز الخبير الأمريكي والمدير العام لشركة الاستشارة في تسيير المخاطر بشمال أفريقيا، الأستاذ جوف دي بورتر، البعد "الاستراتيجي" لمشروع أنبوب الغاز العابر للصحراء، الذي سيشرع في تجسيده قريبا، مسلطا الضوء على انعكاساته الإيجابية على البلدان المعنية, فضلا عن توفر شروط تقنية مواتية لتجسيده.

وأوضح الأستاذ بورتر، في مذكرة تحليلية حديثة، حسب ما نقلته وكالة الأنباء الجزائرية, أن "مشروع أنبوب الغاز العابر للصحراء ليس مستحيلا، فهو قابل للتجسيد تقنيا، وبالمقارنة مع مشاريع أخرى لأنابيب الغاز في المنطقة وفي العالم، فإنه ليس معقدًا إلى هذه الدرجة، فهو أنبوب غاز بري قصير نسبيًا، يعبر منطقتين قبل أن يرتبط بمنشآت تصدير قائمة".

وسيربط هذا الأنبوب, منشآت الغاز في نيجيريا بشبكات التوزيع الجزائرية نحو أوروبا، مرورا بالنيجر، ما سيسمح بزيادة إمدادات الغاز إلى أوروبا, عبر أنبوبي الغاز الموجودين, وهما ميدغاز الرابط بين الجزائر وإسبانيا وترانسميد الرابط بين الجزائر وإيطاليا.

ويبلغ طول هذا الأنبوب 4.130 كلم, وسيربط المنشآت الغازية لنيجيريا بالمنشآت الجزائرية، بطاقة إسمية, تقدر بـ 30 مليار متر مكعب سنويا، كما أنه سيعود بالفائدة على البلدان الثلاثة التي يعبرها.

وفي معرض تطرقه للجوانب التقنية المرتبطة بإنجاز هذا المشروع، قدم الخبير الأمريكي, جملة من الحجج الداعمة لتجسيده، ردًا على انتقادات بعض المشككين الذين يروجون، حسب قوله، لـ "مزاعم مغلوطة إلى حد كبير".

وأشار الأستاذ بورتر في هذا الصدد، إلى أن أنبوب الغاز العابر للصحراء, لن يوضع فوق سطح الرمال، بل سيدفن تحت الأرض، وأن محطات الضغط وحدها, التي ستكون مرئية، مشيرًا إلى خيارات النجاعة الأمنية التي يتضمنها المشروع.

كما أبرز الخبير, خبرة الجزائر في مكافحة الإرهاب، سيما في منطقة الساحل، مشيرًا إلى الدور المحوري لسوناطراك, في إنجاز الأنبوب, وهي التي حققت تطورًا كبيرًا وأصبحت -كما قال- "شركة هجينة تعمل كذلك على الصعيد الدولي".

وتم توقيع الإعلان المشترك بين الجزائر والنيجر بنيامي, على هامش أشغال المنتدى والمعرض الثالث للمناجم والبترول للجماعة الاقتصادية لدول غرب إفريقيا (إيكوموف 2022)، من قبل وزير المحروقات والمناجم محمد عرقاب مع كل من وزير البترول والطاقة والطاقات المتجددة لدولة النيجر مهامان صاني محامادو، ووزير الدولة للموارد البترولية النيجيري تيميبري سيلفا، بهدف وضع خارطة طريق، في إطار مسار تسريع هذا المشروع.

وأعربت الأطراف الثلاثة, عن رغبتها في تجسيد هذا المشروع "الاستراتيجي" المشترك, الذي سيربط السوق الأوروبية بحقول الغاز لنيجيريا, مرورا عبر الجزائر والنيجر، وبعد أن أبدوا ارتياحهم لواقع علاقات التعاون والشراكة التي وصفوها بـ "الجيدة جدا", التزم الأطراف من خلال توقيع الإعلان بإنجاز هذا المشروع الطاقوي.

و جاء هذا الاجتماع ثلاثي الأطراف, لتعزيز الخطوات التي تمت مباشرتها من قبل, بغية انجاز هذه البنية التحتية, لاسيما الدراسة التقنية للجدوى, التي تم الانتهاء منها وإرسالها، حسب الرئيس المدير العام لسوناطراك، لشركات البلدان الافريقية الثلاثة، و كان المدير العام لسوناطراك, قد صرح أن "الدراسة التقنية للمشروع قد تمت وتم تحديد مسار انبوب الغاز".

ويؤكد الخبراء, أن هذا المشروع في متناول البلدان المعنية, لاسيما أنه يستفيد من الفرص المتاحة من طرف الجزائر, بخصوص البنى التحتية عبر شبكة النقل ومحطات الغاز الطبيعي المميع, والبنى التحتية للبتروكيماويات و كذا الموقع الجغرافي القريب من اسواق الغاز.

الخبير الاقتصادي هواري تيغرسي :

أنبوب الغاز من أضخم المشاريع في إفريقيا

شهرزاد بهلولي

أكد الخبير الاقتصادي الدكتور هواري تيغرسي, أن أنبوب الغاز العابر للصحراء, ليس مجرد مشروع طاوقوي فحسب, بل يعد أداة للتكامل الإفريقي, ورافعة للتنمية الاقتصادية, إلى جانب كونه عنصرا مهما, لتعزيز الشراكة مع الاتحاد الأوروبي، ففي الوقت الذي يبحث فيه العالم عن مخارج لأزمات الطاقة المتلاحقة، يبرز مشروع أنبوب الغاز العابر للصحراء , كواحد من أضخم المشاريع الاستراتيجية التي شهدتها القارة السمراء في العقود الأخيرة, تجسيدا لرؤية اقتصادية متكاملة، تربط أعماق إفريقيا بقلب أوروبا، وتضع الجزائر في مركز الثقل كحلقة وصل لا غنى عنها .

وبحسب الدكتور تيغرسي, فإن هذا المشروع العملاق الذي ينطلق من حقول الغاز الكبيرة بنيجيريا, ليعبر أراضي النيجر وصولا إلى الجزائر, بطول يقارب 4 آلاف كيلومتر، يهدف إلى ضخ الغاز الإفريقي عبر الشبكة الجزائرية القوية, المتصلة مباشرة بالسوق الأوروبية، ما يوفر مساراً آمناً ومستداماً لتدفقات الطاقة، بهدف تحقيق مكاسب اقتصادية هائلة, باعتبار أن أهمية المشروع, لا تتوقف عند توفير الغاز فقط, بل تمتد لتشمل أبعادا تنموية عميقة للدول الثلاث, بداية من نيجريا التي تجد في المشروع فرصة ذهبية لتوسيع قاعدة صادراتها, وتنويع مصادر دخلها من العملة الصعبة، أما النيجر فإن المشروع يمثل بالنسبة لها, قفزة نوعية في البنية التحتية، فضلاً عن العوائد المالية المجزية من رسوم عبور الغاز عبر أراضيها، في حين أن الجزائر ومن خلال هذا الأنبوب, ستعزز من مكانتها كمركز إقليمي للطاقة, مستغلة خبرتها الطويلة وبنيتها التحتية المتطورة، بالإضافة إلى ذلك, ووفقا لذات المتحدث, يُنتظر من المشروع, أن يساهم في توطين الصناعات الطاقوية, ونقل التكنولوجيا واستحداث الآلاف من فرص العمل، مما يحول المناطق الصحراوية التي يمر بها أنبوب الغاز إلى أقطاب تنموية حيوية.

من جهة أخرى, أبرز الخبير الاقتصادي, مؤهلات الجزائر التي تمتلك تفوقاً لوجستياً يمنح المشروع ميزة تنافسية كبرى، عن طريق شبكة الأنابيب المتصلة بأوروبا, وبالضبط المتجهة نحو إيطاليا وإسبانيا، هذا التموضع يمنح الجزائر دوراً محورياً في الأمن الطاقوي الأوروبي, عبر تقديم بدائل موثوقة بعيداً عن الاعتماد الأحادي، الى جانب التكامل الإفريقي, كون المشروع يتماشى مع أهداف منطقة التجارة الحرة الإفريقية، ويساهم في تقليص الفجوة التنموية في دول الساحل، ما قد ينعكس إيجاباً على الحد من ظاهرة الهجرة غير النظامية، فضلا عن تحقيق التنمية المستدامة من خلال العوائد المالية للمشروع, والتي ستكون محركا لتمويل مشاريع الطاقة الشمسية والهيدروجين الأخضر مستقبلاً.

وبالرغم من التحديات التي تواجه المشروع, كالوضع الأمني في منطقة الساحل, وضخامة التمويل، والتحول العالمي نحو الطاقات النظيفة, يرى تيغرسي, أن أنبوب الغاز العابر للصحراء, هو أكثر من مجرد مشروع للطاقة، وإذا ما نفذ برؤية استراتيجية شاملة، يمكن أن يتحول إلى محور لإعادة تشكيل الخريطة الطاقوية الإفريقية ويعزز موقع الجزائر, كفاعل لا يمكن تجاوزه في أمن الطاقة الدولي، ويحول القارة السمراء من مجرد مُصدّر للمواد الخام إلى شريك استراتيجي فاعل في الاقتصاد العالمي.

تتويج يعكس النضج التقني الكبير

مركز البيانات الوطني الأول بالمحمدية يتحصل على شهادة تصنيف دولية

تحصل مركز البيانات الوطني الأول بالمحمدية (الجزائر العاصمة), على شهادة تصنيف Tier III Design, الصادرة عن Uptime Institute, وهو ما يعكس "مستوى النضج التقني والجاهزية المؤسسية" التي بلغها هذا الصرح الاستراتيجي ب"امتياز", حسب ما أفاد به, أمس الأحد, بيان للمحافظة السامية للرقمنة.

و أوضح نفس المصدر أنه "في إطار تنفيذ أهداف الاستراتيجية الوطنية للتحول الرقمي في الجزائر, لاسيما محورها الأول المتعلق بالبنى التحتية الأساسية لتكنولوجيات الإعلام والاتصال, ولترسيخ معايير التميز في البنى التحتية التكنولوجية, تحصل مركز البيانات الوطني الأول (Data Center 1) بالمحمدية على شهادة تصنيف Tier III Design الصادرة عن Uptime Institute".

و يعكس هذا الإنجاز "مستوى النضج التقني والجاهزية المؤسسية التي بلغها هذا الصرح الاستراتيجي بامتياز", وهو التصنيف الذي يعد-- وفق البيان-- "مرجعا دوليا يكرس مطابقة البنية التحتية لأعلى معايير الاعتمادية والاستمرارية, من خلال ضمان قابلية الصيانة دون انقطاع وتوفير مستويات متقدمة من الأمان والجاهزية التشغيلية".

برنامج استيراد 10 آلاف حافلة

استلام 338 حافلة بميناء الجزائر و 97 أخرى بميناء جن جن

استلمت مؤسسة تطوير صناعة السيارات, تحت وصاية مديرية الصناعات العسكرية لوزارة الدفاع الوطني, أمس الأحد, من الشريك الصيني, 338 حافلة من مختلف الأصناف على مستوى ميناء الجزائر و 97 حافلة على مستوى ميناء جن جن, وذلك في إطار برنامج استيراد 10 آلاف حافلة جديدة موجهة لتجديد الحظيرة الوطنية لنقل المسافرين.

ويأتي استلام هذه الحافلات في إطار تجسيد برنامج رئيس الجمهورية, القائد الأعلى للقوات المسلحة, وزير الدفاع الوطني, السيد عبد المجيد تبون, الرامي إلى استيراد 10 آلاف حافلة جديدة موجهة لتجديد الحظيرة الوطنية لحافلات نقل المسافرين.

ويتم تجسيد هذا البرنامج تحت إشراف الوزير المنتدب لدى وزير الدفاع الوطني, رئيس أركان الجيش الوطني الشعبي, الفريق أول السعيد شنقريحة.

بسعر 330 دينارا للكيلوغرام

ضخ 2000 طن من الدجاج المجمد في السوق

أعلنت المؤسسة العمومية لتغذية الأنعام وتربية الدواجن "أوناب", في بيان لها, عن شروعها في تموين السوق تدريجيا بالدجاج المجمد, بسعر 330 دج للكيلوغرام الواحد, بهدف ضمان وفرة هذه المادة خلال رمضان والمساهمة في استقرار أسعارها, دعما للقدرة الشرائية للمواطنين.

وأوضح البيان أن هذه المؤسسة العمومية قامت "استعدادا لشهر رمضان, بتوفير مخزون معتبر من الدجاج المجمد, تطبيقا لتوجيهات مجمع الصناعات الغذائية واللوجستيك +أغرولوغ+", حيث "تم الشروع في تموين السوق تدريجيا بهذه المادة, مع ضخ كمية أولية تقدر بـ 2.000 طن يتم تسويقها تدريجيا عبر مختلف قنوات التوزيع المعتمدة", مع "تحديد سعرها بـ 330 دج للكيلوغرام".

وبالتوازي مع تسويق الدجاج المجمد, تقوم "أوناب" أيضا بتوفير الدجاج الطازج يوميا على مستوى نقاط البيع التابعة لها.

المدير العام للصندوق الوطني للتعاون الفلاحي شريف بن حبيلس :

جهاز التأمين ضد الأخطار سيغطي شعبة الحبوب

أكد المدير العام للصندوق الوطني للتعاون الفلاحي, شريف بن حبيلس, أن الصندوق أعد جهاز تأمين جديد للنشاط الفلاحي يخص تغطية الأخطار الكبرى الناتجة عن التغيرات المناخية, وعلى رأسها الجفاف, مشيرا إلى أن هذه الآلية ستغطي في مرحلتها الأولى شعبة الحبوب.

وفي تصريح ل/وآج/, أوضح السيد بن حبيلس أن هذه الآلية التي تندرج في إطار تجسيد التوجيهات الإستراتيجية لقطاع الفلاحة, تهدف إلى إنشاء منظومة متكاملة لمرافقة الفلاحين من خلال "تأمين المخاطر الكبرى الناتجة عن التغيرات المناخية, خاصة شح الأمطار المسبب للجفاف", مشيرا إلى أن "معالمه اكتملت مع مطلع سنة 2026".

وأضاف بأن هذا الجهاز سيوجه في مرحلته الأولى لتأمين شعبة الحبوب بمختلف أصنافها, باعتبارها تشكل "أولوية وطنية في إطار الحفاظ على الأمن الغذائي".

وبالمناسبة, أكد جاهزية الصندوق الكاملة لمرافقة تنفيذ هذه الآلية "فور استكمال المسار القانوني الذي تشرف عليه السلطات المختصة, لا سيما وزارتا الفلاحة والتنمية الريفية والصيد البحري والمالية, بما يسمح بإطلاق هذا الجهاز الهام ومنح الفلاح الجزائري الطمأنينة الضرورية لمواجهة تقلبات الطبيعة وضمان استدامة الإنتاج الفلاحي".

وفي حديثه عن واقع التأمين الفلاحي في الجزائر, لفت السيد بن حبيلس إلى أن الصندوق يواصل مساعيه, مستندا إلى خبرته في السوق قصد توسيع انخراط الفلاحين,خاصة الناشطين في الشعب الإستراتيجية على غرار شعبة الحبوب, تعميم الثقافة التأمينية وتكييف المنتجات مع طبيعة المخاطر الحالية, إلى جانب تعزيز المرافقة الميدانية باعتبار الفلاح شريكا أساسيا في العملية.

كما يعمل الصندوق على تسريع وتيرة التعويضات باعتبارها أداة محورية لبناء الثقة من خلال كسر حاجز التردد وتحويل التأمين إلى وسيلة طمأنينة حقيقية تشجع الفلاحين على مواصلة الاستثمار والإنتاج, مهما كانت الظروف المناخية. من جهة, أخرى, تطرق ذات المسؤول إلى أهم نتائج الصندوق لسنة 2025, مشيرا إلى أنه شهد "تحولا نوعيا في الأداء, حيث سجل رقم الأعمال نموا تجاوز 12 بالمائة مقارنة بسنة 2024, مدعوما بتسريع التحول الرقمي وعصرنة الخدمات لضمان الشفافية وسلاسة التعاملات". وعلى مستوى دفع التعويضات, بلغت خلال السنة الفارطة "أزيد من 1ر8 مليار دج", حسب المدير العام, الذي أكد أن تقليص آجال الدفع في مختلف الفروع التأمينية مكن المؤمن لهم من "استعادة توازنهم المالي والإنتاجي بسرعة".

دار البلدية

الحياة تدب في المعلم التاريخي من جديد

م. أمينة

استعادت ,وهران أول أمس أحد أبرز معالمها التاريخية، بإعادة افتتاح مقرّ البلدية السابق، المعروف بدار الأسدين التي دشنها وزير الداخلية والجماعات المحلية والنقل السعيد سعيود ، بعد سنوات من الغلق ، استغلت في مشروع ترميم وإعادة الاعتبار لهذا المرفق التاريخي الهام. حيث كانت أشغال الترميم دقيقة وشاملة أعادت الاعتبار لهذا المعلم ،وبعثت فيه روحاً جديدة دون أن تمسّ أصالته المعمارية أو ملامحه العريقة التي طالما ميّزته في الذاكرة الجماعية لسكان المدينة.

ولا تنحصر قيمة هذا المبنى في كونه مقرًا إداريًا سابقًا فحسب، بل يتجاوز ذلك ليغدو شاهدًا حيًا على حقبة تاريخية مفصلية أسهمت في تشكيل ملامح المدينة وصياغة هويتها العمرانية والثقافية، فيما يمنحه موقعه الإستراتيجي في قلب النسيج الحضري حضورًا مهيبًا يرسّخ مكانته كأحد أهم الشواهد العمرانية في المدينة. وقد خضع المقر القديم لبلدية وهران لعملية تهيئة شاملة وفق أحدث المعايير مع الحفاظ على طابعه التاريخي الأصيل، وكلفت هذه الأشغال أزيد من 90 مليار سنتيم، وشملت الأشغال تدعيم الهياكل الأساسية، وترميم العناصر الزخرفية، وتحديث الشبكات التقنية والتجهيزات الإدارية، بما ينسجم مع متطلبات الإدارة الحديثة ،ويُسهم في تحسين ظروف العمل والاستقبال على حد سواء. وهكذا يعود هذا المعلم إلى واجهة الحياة، لا لكونه مجرد مبنى خضع للترميم، بل لكونه رمز متجدد لعراقة المكان وأصالته، وعنوان حيّ لصون الذاكرة الجماعية ،وضمان استمراريتها عبر الأجيال. وسيحتضن المقر عددًا من المصالح الإدارية الهامة، على رأسها مكتب رئيس المجلس الشعبي البلدي ، وديوان الرئيس، إلى جانب مكاتب النواب، والأمانة العامة، ومكتب الأمين العام. كما سيحتضن من جديد الدورات العادية والاستثنائية للمجلس الشعبي البلدي، فضلًا عن مصلحة الصفقات العمومية، وكذا مصلحة الأرشيف والبريد. ومن المرتقب أيضًا تحويل مصلحة إبرام عقود الزواج إلى هذا المقر خلال الأيام القليلة القادمة، بما يسهّل على المواطنين استكمال إجراءاتهم في فضاء ملائم وعصري، يستجيب لتطلعاتهم ، ويوفر بيئة تليق بأهمية هذه المناسبة الاجتماعية. وقد جُهّز المبنى بقاعة انتظار واسعة لاستقبال المواطنين الذين يتوافدون يوميًا على مصالح البلدية، في خطوة عملية تهدف إلى الارتقاء بجودة الخدمة العمومية ، وتعزيز علاقة الإدارة بالمواطن . وفي سياق متصل، سيتم تحويل المقر السابق للبلدية الكائن بشارع الصومام إلى فضاء يُعنى بالشؤون الثقافية لبلدية وهران، حيث خُصصت القاعة المتواجدة بالطابق الأرضي لتنظيم الندوات والمحاضرات والأنشطة الثقافية المختلفة. ويأتي هذا التوجه في سياق دعم الحركة الثقافية المحلية، وفتح آفاق جديدة أمام الفاعلين في المجال الثقافي والإبداعي، بما يعزز إشعاع المدينة ويكرّس بُعدها الحضاري. الجدير بالذكر أنه أعيد افتتاح "دار الأسدين" رسميًا من قبل وزير الداخلية والجماعات المحلية والنقل، السيد السعيد سعيود،رفقة كل من وزير الدولة، ووزير المحروقات والمناجم السيد محمد عرقاب، ووزير الري السيد طه دربال ، وكاتب الدولة لدى وزير الشؤون الخارجية المكلف بالجالية الوطنية بالخارج، السيد سفيان شايب، وبحضور والي ولاية وهران، السيد إبراهيم أوشان، في أجواء رسمية عكست أهمية هذا المشروع في دعم مسار تحديث الإدارة المحلية ،وتعزيز جودة المرفق العمومي. وعن تاريخ مقر بلدية وهران فيعود تشييده إلى سنة 1886 ، وهو يعد من أبرز المعالم التاريخية والمواقع السياحية التي يزورها ضيوف وهران. وتعاقب على رئاسة البلدية من سنة 1963 إلى سنة 1965 حوالي 4 رؤساء وهم عبد الله، وبوذراع بلعباس، وإبراهيم الطيب المختار المهاجي، وصغير بن علي. أما رؤساء المجالس الشعبية البلدية من سنة 1967 إلى سنة 1992 هم صغير بن علي، و بريكي عبد القادر، و صغير الجيلالي، و بن عمر الهواري، وبن قلة الطيب، وعريف قدور، وتونسي عبد القادر، ويوصلاح بوعلام. أما رؤساء الوفد التنفيذي الذين تعاقبوا على البلدية من سنة 1992 إلى سنة 1997 فهم هني مروان،و حبيب بن غنان.

ليترأس المجالس الشعبية البلدية لوهران من سنة 1997 إلى اليوم فهم الوزير الأسبق للمجاهدين المرحوم زيتوني الطيب وجلولي نور الدين و بوخاتم نور الدين و صادق بن قادة، وزين الدين حصام و بوخاتم نور الدين ،ويشغل حاليا أمين علوش منصب رئيسا للمجلس الشعبي البلدي .

السوق التضامني بقصر المعارض بالمدينة الجديدة

إقبال على السمك واللحوم

بلمداني محمد حمزة

يمثل السوق الجواري التضامني الذي أفتتح بمناسبة شهر رمضان المبارك بقصر المعارض بحي المدينة الجديدة واحدا من أهم المساحات التجارية التي تعرض منتجات مختلفة بأسعار تنافسية وفي متناول القدرة الشرائية للمواطن. هذا السوق هو واحد من بين عشرة أسواق جوارية تم فتحها عبر مختلف مناطق الولاية بمبادرة من مديرية التجارة، في إطار سياسة تهدف إلى توفير السلع الأساسية للمواطنين ،وضمان وفرة المنتجات خلال الشهر الفضيل.

وفي جولة قامت بها جريدة الجمهورية إلى هذا السوق لاحظنا تنوعا في المنتجات المعروضة، حيث تشمل الأجنحة مختلف المواد الغذائية والاستهلاكية التي يكثر عليها الطلب في رمضان، من الحبوب ومشتقاتها، ومنتجات التونة والمعلبات، والأجبان التي كانت تسوق بأسعار المصنع ، واللحوم الحمراء والسمك ، إضافة إلى مواد الاستهلاك اليومي. ما جعل السوق فضاء تجاريا متكاملا يلبي حاجيات الأسرة بشكل مباشر وفي مكان واحد. كما يسجل السوق يوميا توافدا من قبل المواطنين، مع توقعات بارتفاع عدد الزوار تدريجيا بمرور أيام الشهر الفضيل ، خاصة وأن الكثير من المستهلكين قد اقتنوا السلع قبل بداية الشهر الفضيل سواء في السوق الذي افتتح منذ التاسع من الشهر الحالي أو من مساحات تجارية أخرى بوهران والتي شهدت توافدا غير مسبوق للمستهلكين في إطار الاستعدادات للشهر الفضيل.

ومن أبرز ما تم تسجيله بالسوق التضامني وجود نقطتي بيع مخصصتين للأسماك، حيث تم عرض سمك القاجوج الملكي "الدوراد" بـ1200 دج للكلغ ، في انتظار وصول أولى كميات البلطي الأحمر "التيلابيا" الذي يعرف بسعره المنخفض، وهو الذي يتم تسويقه بذات السوق خلال الشهر الفضيل في السنوات الأخيرة بمبادرة من غرفة الصيد البحري وتربية المائيات. كما تشهد نقطة بيع اللحوم الحمراء توافدا للزبائن حيث تراوحت أسعار اللحوم المستوردة ما بين 1150 دج و2100 دج للكلغ. المواطنون الذين تحدثنا إليهم عبروا عن ارتياحهم الكبير لهذه المبادرة، مشيدين بتنوع المنتجات واستقرار الأسعار، معتبرين أن هذه الأسواق تمثل حلا عمليا لضبط السوق ومحاربة المضاربة، وتوفر بديلا حقيقيا للمواطن يضمن له التزود بحاجياته الأساسية في ظروف مناسبة ومنظمة. ومعبرين عن أملهم في أن يتواصل نشاط السوق طوال السنة وليس فقط خلال رمضان.

وتجسد هذه المبادرة جهود مديرية التجارة بوهران في سبيل تنظيم النشاط التجاري ، وضمان وفرة المواد الأساسية والتحكم في الأسعار إضافة الى حماية القدرة الشرائية خلال الشهر الفضيل.

لتنظيم نشاط النقل الجامعي

جامعة وهران 1 تتدعم بحظيرة للحافلات

آسيا. خ

دخلت حظيرة حافلات النقل الجامعي الجديدة الخاصة بجامعة وهران 1 أحمد بن بلة حيز الخدمة، تحت إشراف السيد عبيد الله عمر، رئيس المجلس الشعبي البلدي لبلدية السانية، وذلك عقب الانتهاء من أشغال الإنجاز، في خطوة نوعية تهدف إلى تعزيز منظومة النقل الجامعي ،وتحسين ظروف تنقل الطلبة.

ويأتي هذا المشروع في إطار الجهود المبذولة لدعم قطاع التعليم العالي ، وتوفير بنية تحتية ملائمة تواكب الحركية المتزايدة داخل الوسط الجامعي، خاصة مع تزايد عدد الطلبة المسجلين سنويًا. وقد تم إنجاز حظيرة الحافلات وفق معايير تقنية وتنظيمية حديثة، بما يسمح باستيعاب عدد معتبر من حافلات النقل الجامعي، مع توفير فضاءات مهيأة لركن المركبات وتأمينها، إضافة إلى تخصيص مساحات للصيانة والمتابعة الدورية.

وتُعد الحظيرة الجديدة إضافة هامة لمديرية الخدمات الجامعية، حيث ستسهم في تنظيم حركة الحافلات وضبط برنامج الانطلاق والوصول، ما ينعكس إيجابًا على تقليص التأخر، وتحسين نوعية الخدمة المقدمة. كما توفر بيئة عمل أفضل للسائقين وأعوان الصيانة، من خلال فضاءات مجهزة تضمن متابعة تقنية دورية للحافلات، الأمر الذي يعزز السلامة والأمان.

من جهتهم، ثمّن القائمون على مديرية الخدمات الجامعية هذه المبادرة، مؤكدين أن المشروع سيساهم في الرفع من مردودية أسطول النقل وتحسين تسييره، خاصة في أوقات الذروة التي تشهد ضغطًا كبيرًا. كما أبرزوا أن النقل الجامعي يعد عنصرًا أساسيًا في استقرار الحياة الجامعية، لما يوفره من تسهيلات يومية تمكّن الطلبة من الالتحاق بمقاعد الدراسة في ظروف مريحة ومنظمة.

ويعكس هذا الإنجاز الديناميكية التنموية التي تعرفها بلدية السانية، من خلال إطلاق مشاريع ذات طابع خدمي تستجيب لانشغالات المواطنين، وتدعم المرافق الحيوية المرتبطة بالتعليم والشباب.

كما يجسد حرص السلطات المحلية على التنسيق مع مختلف الهيئات المعنية لضمان تجسيد مشاريع ملموسة تعود بالفائدة المباشرة على الساكنة.

وبدخول حظيرة حافلات النقل الجامعي الجديدة حيز الخدمة، تكون بلدية السانية قد دعّمت البنية التحتية الداعمة للقطاع الجامعي، مؤكدة التزامها بمواصلة مسار التنمية المحلية وتحسين جودة الخدمات العمومية، بما يعزز مكانة الجامعة كمحرك أساسي للتنمية والمعرفة.

تستهدف الأسواق والمراكز التجارية

تواصل الأيام التحسيسية حول مكافحة التبذير

إسماعين. مختار

تتواصل بوهران الأيام الوطنية الإعلامية والتحسيسية المنظمة من قبل مديرية التجارة تحت شعار

"الوفرة موجودة... ترشيد الاستهلاك اختيارك" وذلك في إطار الجهود الرامية إلى تعزيز ثقافة الاستهلاك العقلاني، ومكافحة التبذير الغذائي، وإبراز دور الأسواق الجوارية في دعم القدرة الشرائية للمواطن.

و شملت الحملة التحسيسية عددا من الفضاءات الحيوية التي تعرف توافدا معتبرا للمواطنين، من بينها سوق سان ميشال بلاطو ، ومركز التكوين المهني والتمهين الشهيد بن مسعود محمد بحي الصباح ، ومركز التكوين والتمهين الشهيد مكي الهواري ، والمركز التجاري السانية. كما استهدفت العملية مختلف شرائح المجتمع، سواء من المستهلكين أو المتعاملين الاقتصاديين، من خلال تقديم شروحات ميدانية مباشرة ، وتوزيع مطويات توعوية حول سبل ترشيد الاستهلاك والحد من مظاهر التبذير، خاصة خلال شهر رمضان المبارك.

للإشارة فقد جرت هذه العملية بالتنسيق مع عدة قطاعات وهيئات محلية، على غرار مديرية الصحة والسكان ، ومديرية التضامن والنشاط الاجتماعي ،و مديرية الشباب والرياضة،ومديرية البيئة ،و مفتشية البيطرة إضافة إلى مكاتب حفظ الصحة والنظافة لبلديتي سيدي الشحمي والكرمة .

كما عرفت مشاركة فعالة لممثلي الحركة الجمعوية، من بينها جمعية حماية المستهلك وإرشاده ،وجمعية حماية المستهلك وهران ،والجمعية الجزائرية للتجار والقوى المنتجة.

و تهدف هذه المبادرة إلى تعزيز ثقافة الاستهلاك المسؤول لدى المواطن ، والحد من التبذير الغذائي، خاصة خلال المواسم التي تعرف ارتفاعا في الطلب ، و كذا التعريف بأهمية الأسواق الجوارية في تقريب المواد ذات الاستهلاك الواسع ،وضمان وفرتها بأسعار معقولة ،و إشراك مختلف الفاعلين في مقاربة تشاركية لحماية القدرة الشرائية للمواطن. وتندرج هذه العمليات ضمن برنامج وطني متواصل يسعى إلى إرساء سلوك استهلاكي رشيد قائم على الوعي والمسؤولية، بما يحقق التوازن في السوق ويحافظ على الموارد.

ميناء وهران

استقبال باخرة محمّلة بـ12 ألف رأس غنم موجّهة للذبح

حكيمة.ق

رست صبيحة أمس الأحد بميناء وهران سفينة محمّلة بـ 12 ألف رأس من الغنم قادمة من إسبانيا، في إطار عملية جديدة لتعزيز وفرة اللحوم الحمراء عبر السوق الوطنية خلال شهر رمضان المبارك.

وتُعدّ هذه الشحنة ثاني عملية استيراد خلال السنة الجارية لصالح المؤسسة الجزائرية للحوم الحمراء ، بعد العملية الأولى التي تمت مطلع شهر جانفي، حيث تم خلالها استيراد 10 آلاف راس غنم في سياق برنامج وطني يهدف إلى ضبط السوق ،ودعم القدرة الشرائية للمواطن من خلال توفير اللحوم بأسعار معقولة ، حسبما صرح به المدير العام للديوان الجهوي للحوم محمد بلعون. حيث أن الديوان يشرف على مختلف مراحل العملية، بداية من تفريغ الشحنة مرورا بالحجر الصحي ،وإخضاع المواشي للرقابة البيطرية، وصولاً إلى توزيعها وتسويقها عبر نقاط البيع المعتمدة.

وأكد المدير في سياق كلامه أن هذه العملية موجّهة خصيصا للذبح خلال شهر رمضان، ما سيسهم في تأمين الطلب المتزايد ،وضمان توفر اللحوم الحمراء بجميع ولايات الغرب الجزائري، إلى جانب عمليات مماثلة تم تنفيذها عبر ولايات أخرى قصد تحقيق استقرار في السوق الوطنية.

الجزائريون يضاعفون العمل التضامني في رمضان

عطاء وتطوع وموائد رحمة

● توزيع أزيد من 90 ألف وجبة إفطار يوميا عبر كافة مطاعم الولاية
● الهلال الأحمر الجزائري يتصدر مشاهد التكافل بخيمات عملاقة عبر ولايات الوطن

حياة.ب

عرف العمل التضامني هذه السنة انطلاقة قويّة جداً مع حلول شهر رمضان الكريم، فالبرامج التضامنية التي سطرتها مختلف الجمعيات بولاية وهران تشير إلى قوّة التلاحم والتآزر بين سكان الولاية ، والدعم الكبير الذي تتلقاه هذه المبادرات يوميا ، سواء كانت على شكل تبرعات عينية أو معنوية.

يتجسد عمل الخير في التجنّد والتطوع لمساعدة الغير خلال هذا الشهر الفضيل، ليرسم الشباب أجمل صور التكافل ، ويقدم الخدمة بلا مقابل، فتحضير المئات من وجبات الإفطار يوميا واستقبال الصائمين في أجواء عائلية وظروف منظمة والسهر على خدمتهم يتطلب جهدا وصبرا كبيرين جدّا، فهؤلاء من جنود الخفاء تركوا بيوتهم وراحتهم في سبيل جمع الحسنات من العمل الخيري .

أزيّد من 90 ألف وجبة إفطار تحضّر يوميا لفائدة المحتاجين وعابري السبيل ، وللمرضى ومرافقيهم حسب إحصائيات مديرية النشاط الاجتماعي لولاية وهران،هذا الرقم ليس بالهيّن، فخلفه يوجد المئات من الرجال والنساء الذين آثروا الغير على أنفسهم ، وتطوعوا لخدمة الآخرين ، يقدمونهم على احتياجاتهم طوال الشهر الكريم.

الخير كثير والعطاء أكثر هذا العام ، بفضل تضافر جهود الجميع ، وهو إشارة واضحة إلى قوّة التلاحم والتآزر والتعاون بين سكان ولاية وهران ، والرغبة الكبيرة التي تحذو المجتمع المدني في رفع راية الخير والعطاء والاتحاد.

الهلال الأحمر الجزائري خصص منذ اليوم الأول من رمضان ، وللسنة الثانية على التوالي ، خيمة عملاقة اختير موقعها بالساحة المقابلة للمؤسسة الاستشفائية الجامعية 1 نوفمبر 1954، هذه الخيمة تستقبل منذ اليوم الأول أزيد من 500 مواطن ، أغلبهم من مرافقي المرضى المتواجدين على مستوى ذات المؤسسة الاستشفائية أو مستشفى الحروق، كما تستقبل أيضا الفئات المحتاجة وعابري السبيل، بالإضافة إلى مطاعم الإفطار الموزعة عبر البلديات وعددها 15 مطعما.

الكشافة الإسلامية كانت في الموعد منذ اليوم الأول من رمضان ، من خلال تحضير أزيد من 1500 وجبة يوميا **عبر مختلف الأفواج بولاية وهران. وككل عام كانت جمعية إعانة مرضى السرطان بوهران السباقة في مرافقة الأطفال المرضى على مستوى المؤسسة الاستشفائية المتخصصة في الأورام السرطانية الأمير عبد القادر بالحاسي ، وكذا بالإقامة التي هيّأتها الجمعية لاستقبال مرافقي المرضى بشارع معواد أحمد "ميروشو سابقا". جمعية جزائر الخير أعدّت العدّة لهذا الشهر الفضيل من خلال تكثيف أعمال الخير لنيل الأجر والثواب، حيث نظم فرعها ببلدية مرسى الحجاج ، بالتنسيق مع مديرية الشباب والرياضة على مستوى مخيم الشباب 100 سرير، عملية إفطار كبيرة لفائدة عابري السبيل والمعوزين، وذلك طوال أيام شهر رمضان المبارك، وما ذلك سوى عيّنة عن الأعمال الخيرية التي تشرف عليها ذات الجمعية.

جمعية إعانة الأطفال المصابين بالسرطان

180 وجبة إفطار يوميا للمرضى ومرافقيهم

حكيمة.ق

يتواصل العمل التضامني لجمعية إعانة الأطفال المصابين بالسرطان منذ حوالي 33 سنة، عبر مبادرات تضامنية موجّهة للأطفال المرضى وعائلاتهم، لاسيما خلال شهر رمضان الذي يشكل محطة أساسية لتعزيز قيم الأخوة والتكافل داخل المؤسسة الاستشفائية المتخصصة في علاج الأورام السرطانية الأمير عبد القادر بالحاسي. وهذا العام أيضا تسهر الجمعية بدعم من المحسنين والمتطوعين، على توفير 150 إلى 180 وجبة إفطار يوميًا لفائدة الأطفال المصابين بالسرطان وأمهاتهم ومرافقيهم، وهي مبادرة رمضانية دأبت الجمعية على تنظيمها سنويا، مستفيدة من الهبّة التضامنية الواسعة من أهل الخير داخل وخارج الوطن. حيث أكد رئيس الجمعية محمد بن سكران أن هذا العمل الخيري لم ينقطع منذ تأسيس الجمعية، وذلك بفضل المساهمات التي تسمح بتأمين الوجبات الصحية المتنوعة، إضافة إلى التكفل بالتحاليل الطبية الباهظة الثمن، وتوفير بعض الأدوية والمستلزمات شبه الصيدلانية، فضلا عن تقديم مساعدات مالية للمرافقين من ذوي الدخل المحدود القادمين من مختلف ولايات الوطن، خاصة من الجنوب الكبير. وتحرص الجمعية يوميا على إعداد أطباق تقليدية ومتنوعة تشمل اللحوم والسمك، بما يتناسب مع احتياجات المرضى الغذائية، إلى جانب توفير الدعم الطبي اللازم للتخفيف من الأعباء المادية عن العائلات ، بالإضافة إلى توفرعلى مستوى مقر الجمعية مبيت 12 سريرا مخصص لأمهات وعائلات الأطفال الذين لم يجدوا مكانا للمبيت فيه .

حيث يتم توزيع عليهم الوجبات. ولم تقتصر أنشطة الجمعية على الجوانب العلاجية والغذائية فقط، بل تمتد لتشمل تنظيم فعاليات دينية واجتماعية، على غرار الاحتفال بليلة القدر وبهجة عيد .

حيث يتم توزيع الهدايا وملابس العيد للأطفال بدعم من المحسنين. وبفضل استمرار هذه المبادرات الإنسانية، تبقى جمعية إعانة الأطفال المصابين بالسرطان نموذجًا بارزًا للعمل الخيري المنظم والفعّال، ويدًا حانية تمتد لمرافقة المرضى الصغار وأسرهم ، في واحدة من أصعب مراحل حياتهم.

البرنامج التضامني لجمعية "سواعد الإحسان"

توزيع وجبات وقفف ومسابقات دينية ورياضية

م أمينة

أكد السيد بلعربي طاهر رئيس جمعية "سواعد الإحسان"، أن الجمعية ستقوم مع الأيام الأولى لرمضان المبارك بتنظيم عملية ختان لفائدة 100 طفل من العائلات المعوزة، في مبادرة تضامنية تهدف إلى تخفيف الأعباء المالية عن الأسر المحتاجة ، وإدخال الفرحة والسرور على قلوبها في هذا الشهر الفضيل. وأوضح أن هذه العملية ستنظم بالتنسيق الكامل مع مديرية الصحة، وبمرافقة طاقم طبي مختص من أطباء وجراحين وممرضين، مع توفير كل الشروط الصحية والتنظيمية اللازمة، حرصًا على سلامة الأطفال ، وضمان أفضل ظروف الرعاية قبل العملية وأثناءها وبعدها.

وأشار بلعربي إلى أن هذه المبادرة ليست مجرد نشاط ظرفي، بل تندرج ضمن رؤية إنسانية شاملة تتبناها الجمعية، تقوم على ترسيخ ثقافة التضامن والتكافل الاجتماعي، وتجسيد القيم السامية لشهر الرحمة والمغفرة .

وأضاف أن الجمعية سطّرت برنامجًا رمضانيًا ثريًا ومتكاملًا يعكس رسالتها الإنسانية الراسخة والتزامها المتواصل للخدمة ،وتعزيز روح التآزر بين أفراد المجتمع. وبيّن أن الجمعية استهلت برنامجها الرمضاني في الأسبوع الأول بتوزيع قفف غذائية متكاملة تحتوي على مختلف المواد الأساسية واسعة الاستهلاك، استفادت منها 500 عائلة معوزة موزعة عبر 17 بلدية. وأكد أن العملية جرت في أجواء تنظيمية محكمة، وبمساهمة عدد معتبر من المتطوعين الذين سهروا على إعداد القفف وتوزيعها وفق قوائم مضبوطة، تضمن وصول المساعدات إلى مستحقيها بكل شفافية واحترام. وأوضح أن الهدف من هذه العملية لا يقتصر على تقديم الدعم المادي فحسب، بل يتعداه إلى بث روح الاهتمام والرعاية في نفوس الأسر المحتاجة، وتعزيز شعورها بالانتماء والتلاحم المجتمعي خلال هذا الشهر الفضيل.

وفي سياق متصل، أشار رئيس الجمعية إلى أن البرنامج الرمضاني لم يُغفل الجانب الروحي والتربوي، حيث تعتزم الجمعية خلال الأيام المقبلة تنظيم مسابقة لحفظ القرآن الكريم ببلدية حاسي بونيف، لفائدة حفظة كتاب الله من مختلف الفئات العمرية، على أن تُختتم بتكريم المتفوقين ومنحهم جوائز قيّمة وشهادات تقديرية. وأبرز أن هذه المبادرة تهدف إلى تشجيع الناشئة على الإقبال على القرآن الكريم، وترسيخ القيم الدينية والأخلاقية في نفوسهم، بما يسهم في إعداد جيل واع ومتمسك بثوابته الدينية وهويته الوطنية.

كما تولي الجمعية اهتمامًا خاصًا بفئة الشباب، حيث ستُطلق دورات كروية رمضانية ثقام في أجواء رياضية منظمة، توفر فضاءً تنافسيًا راقيًا يهدف إلى استثمار أوقات الفراغ فيما يعود بالنفع على الشباب بدنيًا ونفسيًا. وأوضح بلعربي أن هذه الأنشطة الرياضية تعزز روح الفريق والانضباط، وتغرس في الشباب قيم الاحترام والتعاون، كما تسهم في إدماجهم الإيجابي داخل محيطهم الاجتماعي، بعيدًا عن السلوكيات السلبية. أما على الصعيد الإنساني، فقد شدّد بلعربي على أن الجمعية أولت عناية خاصة بعابري السبيل والمحتاجين، من خلال إعداد وتوزيع وجبات ساخنة يوميًا طوال شهر رمضان، حيث تم خلال اليومين الأولين فقط توزيع أكثر من 10 آلاف وجبة. وأكد أن هذه المبادرة تجسّد أسمى معاني التكافل والتراحم، وتعكس حرص الجمعية على تحويل قيم الشهر الفضيل إلى واقع ملموس يخفف معاناة المحتاجين ،ويمنحهم دفئًا إنسانيًا حقيقيًا.

واختتم السيد بلعربي تصريحه بالتأكيد على أن جمعية سواعد الإحسان ستواصل طوال شهر رمضان تنظيم مبادرات متنوعة تشمل الجوانب الاجتماعية والدينية والرياضية والصحية، بالتنسيق مع مختلف الهيئات المعنية، على رأسها مديرية الصحة في كل ما يتعلق بالأنشطة ذات الطابع الطبي، لضمان أعلى درجات التنظيم والسلامة. وأكد أن كل مبادرة تحمل رسالة أمل، وتسعى إلى إحداث أثر إيجابي مستدام في حياة المستفيدين، انطلاقًا من إيمان الجمعية بأن العمل الخيري مسؤولية جماعية ورسالة نبيلة تتطلب تضافر الجهود وتكاملها لخدمة المجتمع وتعزيز قيم التضامن الإنساني.

الكشافة الإسلامية الجزائرية

حملات واسعة للتبرع بالدم ابتداءً من الأسبوع القادم

م . أمينة

كشف المحافظ الولائي للكشافة الإسلامية الجزائرية بوهران، السيد عمر قاسمي، عن إطلاق حملات واسعة ومنظمة للتبرع بالدم عبر عدد من بلديات الولاية، ابتداءً من الأسبوع الثاني من شهر رمضان المبارك. وتندرج هذه المبادرة الإنسانية في إطار دعم بنك الدم وتعزيز مخزونه، بما يسهم في إنقاذ أرواح المرضى والمحتاجين إلى العمليات الاستعجالية ونقل الدم.

وأوضح المتحدث أن هذه الحملات تجسد رسالة الكشافة الإسلامية الجزائرية القائمة على ترسيخ ثقافة التضامن والتكافل الاجتماعي، وتعزيز القيم الإنسانية النبيلة التي تشكل جوهر مشروعها التربوي والوطني.

كما أكد السيد عمر قاسمي أن نشاط الكشافة لا يقتصر على حملات التبرع بالدم فحسب، بل يمتد ليشمل فتح 8 مطاعم كبرى لإفطار للمعوزين، وعابري السبيل بمناسبة الشهر الفضيل. وهي مبادرة تضامنية عكست الوجه الاجتماعي المشرق للكشافة، حيث تم خلال اليومين الأولين فقط توزيع 2800 وجبة ساخنة، وسط تعبئة واسعة للقادة والأشبال والمتطوعين الذين تجندوا لتأمين أفضل الظروف لاستقبال المستفيدين ، وتقديم وجبات لائقة تحفظ كرامتهم.

وتندرج هذه العمليات ضمن البرنامج التضامني الشامل الذي سطرته الكشافة الإسلامية الجزائرية خلال الشهر المبارك، والذي يتضمن باقة من الأنشطة الخيرية والاجتماعية الرامية إلى دعم الفئات المستضعفة، وتعزيز قيم التراحم والتآزر بين أفراد المجتمع . كما تعكس هذه المبادرات الدور الريادي الذي تضطلع به المنظمة في خدمة الوطن، من خلال أعمال ميدانية ملموسة تجسد روح المواطنة الصادقة ، وتؤكد التزامها الدائم بالعمل الإنساني والتنموي.

وهكذا، فإن ما تقوم به الكشافة الإسلامية الجزائرية بوهران ليس نشاطًا ظرفيًا مرتبطًا بالمناسبات فحسب، بل هو امتداد لمسار طويل من البذل والعطاء، ورسالة واضحة مفادها أن روح التضامن ستظل ركيزة أساسية في بناء مجتمع متماسك ومتعاون، ومتشبع بقيم الأخوة والوحدة الوطنية.

جمعية "جزائر الخير" بالتنسيق مع مديرية الشباب والرياضة

فتح مطعم خيري بمرسى الحجاج

إسماعين مختار

في إطار برنامج شهر رمضان الكريم، وتحت إشراف وزارة الشباب، وبمتابعة من مديرية الشباب والرياضة لولاية وهران ، وديوان مؤسسات الشباب لولاية وهران، انطلقت العملية التضامنية الخاصة بالشهر الفضيل عبر عدد من بلديات ولاية وهران، في خطوة تعكس عمق قيم التآزر والتكافل الاجتماعي التي تميز المجتمع الجزائري.

و قد تم فتح عدد من "مطاعم الخير" عبر بلديات الولاية، خدمة للصائمين وعونًا للمحتاجين وعابري السبيل، حيث تشمل المطاعم المفتوحة حاليًا مرسى الحجاج،وحاسي بن عقبة، وقديل، ووهران ،والكرمة كما يرتقب خلال اليومين القادمين فتح مطعمين إضافيين بكل من السانيا و وادي تليلات . وفي سياق متصل، نظمت مديرية الشباب والرياضة، بالتنسيق مع جمعية "جزائر الخير" ممثلة في فرع مرسى الحجاج و على مستوى مخيم الشباب 100 سرير بذات البلدية، عملية إفطار لفائدة عابري السبيل والمعوزين، طوال أيام شهر رمضان المبارك .

وتندرج هذه المبادرات التضامنية ضمن مسعى متكامل يهدف إلى تعزيز قيم التراحم والتكافل، وتجسيد روح التضامن التي تميز شهر الرحمة والمغفرة، من خلال توفير وجبات إفطار في ظروف تنظيمية محكمة، وبمساهمة فعالة من المحسنين والمتطوعين وفاعلي الخير.

وقد دعت الجهات المنظمة كافة المواطنين، لا سيما الشباب، إلى الالتحاق بركب العمل التطوعي والمساهمة بوقتهم وجهودهم في خدمة الصائمين، كما ناشدت أهل البر والإحسان إلى مدّ يد العون لضمان استمرارية هذه المطاعم طوال الشهر الفضيل، مؤكدة أن بصدقاتهم تُعدّ الوجبات و تساهم في نشر موائد الخير عبر بلديات ولاية وهران، لتبقى شاهدًا حيًا على روح التضامن بين أبناء الوطن، وعلى التلاحم و التآزر.

..و فوج الفلاح يوزّع 720 وجبة إفطار خلال يومين

حكيمة.ق

تتواصل مبادرة فوج الفلاح للكشافة الإسلامية الجزائرية محافظة وهران ، في إطار مشروع الرحمة في شهر الرحمة، الذي يهدف إلى دعم العائلات المعوزة وتخفيف الأعباء عنها خلال شهر رمضان المبارك، من خلال توفير وجبات ساخنة جاهزة للتوزيع عبر عدد من أحياء مدينة وهران. حيث شهد خلال يومين توزيع 720 وجبة إفطار لفائدة العائلات المقيمة بكل من حي رابح وحي الوئام، حيث حرص القائمون على المبادرة على إيصال الوجبات إلى مستحقيها في الوقت المناسب، مع الحفاظ على جودة الوجبات ، واحترام شروط النظافة والسلامة الغذائية. وتأتي هذه الكمية في إطار سلسلة توزيع يومية يسعى الفوج من خلالها إلى بلوغ أكبر عدد ممكن من الأسر المحتاجة. وأعلن فوج الفلاح أن مشروع الرحمة انطلق رسميا مع بداية شهر رمضان، وقد بلغ عدد الوجبات الموزعة خلال اليومين الأول والثاني ما يقارب 720 وجبة ساخنة في خطوة تعكس روح التضامن والتكافل التي تميز المجتمع الجزائري خلال هذا الشهر الفضيل. وثمّن فوج الفلاح الجهود الكبيرة التي يبذلها المتطوعون، موجّهًا شكرًا خاصا لجمعية عبد الحميد بن باديس بحي الوئام التي سهرت على تنظيم عملية التوزيع الميداني، وذلك في إطار تنسيق محكم بين الجمعية وفوج الفلاح، لضمان وصول المساعدات للعائلات المسجلة والمحتاجة فعلا. وأكد القائمون على المبادرة أن هذه العمليات ستتواصل طيلة شهر رمضان، مع إمكانية توسيع نطاق التوزيع ليشمل أحياء أخرى، تبعًا للإمكانات المتاحة ، والدعم الذي يتلقاه الفوج من المحسنين والمتطوعين. ويُعدّ مشروع الرحمة في شهر الرحمة أحد أهم المبادرات التضامنية التي تتجدد كل سنة بولاية وهران، لما يقدّمه من دعم مباشر للأسر محدودة الدخل، ويجسّد قيم التعاون والتآزر التي ينبثق عنها دور كبير للكشافة والجمعيات الناشطة في العمل الخيري.

الجمهورية الجزائرية الديمقراطية الشعبية
وزارة الصحة

ولايـة غليـزان
مـــديـــريـــة الصـــحـــة و السكان

**** إعلان عن طلب العروض المفتوح مع إشتراط قدرات دنيا رقم 2026/04****
الرقم الجبائي : 099748019001127

تعلن مديرية الصحة و السكان لولاية غليزان عن طلب العروض المفتوح للعملية :
" إقتناء سيارات إسعاف للمؤسسات العمومية الإستشفائية و المؤسسات العمومية للصحة الجوارية لولاية غليزان"

على المؤسسات المهتمة تحميل دفتر الشروط عبر الرابط الإلكتروني الذي ستجدونه في الصفحة الرسمية للفايسبوك لمديرية الصحة و السكان لولاية غليزان مع التقرب إلى مصالحنا - من مكتب التخطيط -من أجل الإمضاء في السجل الخاص بسحب دفتر الشروط.

يجب أن تحتوي العروض على ثلاثة أظرفة منفصلة و مغلقة بإحكام تحمل إحدى العبارات التالية فقط:

1 - ملف الترشح.
2- العرض التقني.
3- العرض المالي.

لا يمكن أن يتعهد أو يترشح لتنفيذ موضوع دفتر الشروط إلا المتعاملين الاقتصاديين الذين تتوفر فيهم الشروط الدنيا التالية

① **قدرات مهنيـة :**يجب على المتعهدين تقديم سجل تجاري إلكتروني (مصنع، مستورد، وكلاء، موزعين) معتمدين في مجال موضوع دفتر الشروط ، يحمل رمز النشاط : **305014 و 105401**

② **قدرات تقنيـة :**المؤسسات التي أنجزت على الأقل مشروع (01) مماثل لطبيعة المشروع موضوع دفتر الشروط، مثبتـة بشهـــادة حسن التنفيذ (ممضية ومختومة و مؤرخة من طرف المتعامل العمومي

③ **قدرات مـاليـــة :**المؤسســـات التي حققت معدل رقم أعمال لا يقـل عن **20.000.000.00 دج** خـلال السنـوات الثلاث (2022- 2023-2024)،مؤشر عليها من طرف الهيئات المختصة (مصالح الضرائب والمحاسب المعتمد)

1- مكونات الملف الترشح:

- تصريح بالترشح مملوء وممضي ومختوم من طرف المتعهد
- التصريح بالنزاهة ، مملوء وممضي و مختوم من طرف المتعهد
- القانون الأساسي للشركات في حالة شخص معنوي
- نسخة من مستخرج السجل التجاري الإلكتروني.
- نسخة من شهادة الإيداع القانوني للحسابات الاجتماعية للشركة ذات الشخص المعنوي (SPA. SARL . EURL...).لسنة 2024
- نسخة من شهادة أداء المستحقات لصندوق الضمان الاجتماعي نحو (CNAS)،(C.A.S.N.O.S) **سارية المفعول.**
- مستخرج من جدول الضرائب (extrait de rôle) قيد الصلاحية مصفى أو مرفوق بالتزام تسديد الديون + رزنامة دفع عند الاقتضاء
- نسخة من صحيفة السوابق العدلية رقم **03** سارية المفعول.
- نسخة من بطاقة رقم التعريف الجبائي (NIF) ،
- نسخة من كشف التعريف البنكي (RIB)
- **القدرات المالية تكون** مبررة بالحصائل المالية لثلاث سنوات (2022-2023 -2024). مؤشر عليها من طرف الهيئات المختصة (مصالح الضرائب و المحاسب المعتمد) .

ب-العلف التقني: ويتضمن ما يلي:

- التصريح بالاكتتاب ممضي و مؤرخ ومختوم وفقا للنموذج المرفق.
- قوائم الإمكانيات البشرية لتنفيذ المشروع مثبتة بالمؤهلات العلمية، شهادات النجاح أو شهادات الخبـرة و التأهيل و مصرح بهم كأجراء لمصالح الضمان الاجتماعي (إرفاق تصريح CNAS).
- قوائم الإمكانات المادية لتنفيذ الأشغال بالورشة :(إرفاق البطاقات الرمادية أو بطاقات التسجيل ،وثائق التأمين أو فاتورات شراء أو عقود موثقة)
- دفتر الشروط مملوء، ممضي ومؤرخ ومختوم من طرف المتعهد و ملحق بالمواصفات التقنية و يحمل في أخر صفحة من صفحاته عبارة "قرئ و قبل مكتوب بخط اليد"
- مخطط و مدة التموين .
- البطاقة التقنية للعتاد المراد توفيره
- التعهد بالخدمة ما بعد البيع ممضي مؤرخ و مختوم + التعهد بالضمان.
- شهادة المطابقة للعتاد المراد تسليمه
- مذكرة تقنية تبريرية

ج-العرض المالي: ويتضمن ما يلي:

- رسالة التعهد (النموذج المسحوب مع دفتر الشروط)، مملوءة بخط اليد، مؤرخة، ممضاة ومختومة؛
- جدول الأسعار بالوحدة، مملوء بخط اليد، مؤرخ، ممضي ومختوم ويجب أن تكون كل الصفحات مختومة بختم المتعهد (بوضع الختم أسفل كل صفحة)؛
- التفصيل الكمي والتقديري، مملوء بخط اليد، مؤرخ، ممضي ومختوم ويجب أن تكون كل الصفحات مختومة بختم المتعهد (بوضع الختم أسفل كل صفحة).

- الوثائق التي تسمح بتقييم قدرات المرشحين او المتعهدين:

توضع العروض في ظرف خارجي مبهم لا يحمل إلا العبارة التالية:

طلب العروض المفتوح مع إشتراط قدرات دنيا رقم 2026/04
عرض لا يفتح إلا من طرف لجنة فتح الأظرفة و تقييم العروض
" إقتناء سيارات إسعاف للمؤسسات العمومية الإستشفائية و المؤسسات العمومية للصحة الجوارية لولاية غليزان"

تودع العروض المرفقة بالوثائق المذكورة أعلاه لدى العنوان التالي :
" مكتب التخطيط " بمديرية الصحة والسكان لولاية غليزان (طريق الجامعة)

حددت مدة تحضير العروض **عشرة (10)** أيام بدءا بأول يوم من صدور الإعلان عن طلب العروض المفتوح في إحدى الجرائد الوطنية أو النشرة الرسمية للمتعامل العمومي (BOMOP) على أن تودع العروض في آخر يوم للتحضير بدءا من الساعة الثامنة (00: 08) صباحا إلى غاية الساعة الثانية 14 سا 00 زوالا .

المتعهدون مدعوون لحضور جلسة فتح الأظرفة التي ستكون في آخر يوم لإيداع العروض على الساعة 14 سا 00 بالعنوان التالي :
" مديرية الصحة و السكان لولاية غليزان(طريق الجامعة)

يبقى المتعهدون ملزمين بعروضهم خلال مدة 03 أشهر ابتداء من تاريخ آخر اجل لإيداع العروض.

الجمهورية — ANEP2631003106 — 2026/02/23

الجـمهورية الجـزائرية الـديمقراطية الشـعبية
ولاية النعامة
مديرية التجهيزات العمومية
رقم التعريف الجبائي : 4150 24 00 00 452 05

إنجاز ثانوية نوع 200/800 وجبة بصلة

إعلان عن طلب العروض المفتوح مع اشتراط قدرات دنيا رقم 06 / 2026 (الإعلان الثاني)

تعلن مديرية التجهيزات العمومية لولاية النعامة عن طلب العرض المفتوح مع اشتراط قدرات دنيا قصد: انجاز ثانوية نوع 200/800 وجبة بصلة

حصة وحيدة : إنجاز ثانوية نوع 200/800 وجبة بصلة موزعة على جزئين :

- Tranche ferme :

Administration en (R+2)

Bloc Pédagogique 01(classes)

Bloc Pédagogique 02(les ateliers+ les laboratoires)

AUDITORIUM

bloc sanitaire G-F

Bloc réfectoire

Mur de clôture +VRD+Eclairage extérieur + Alimentation des blocs en électricité.

Locaux techniques

Chauffage Central

- Tranche conditionnelle :

Salle de sport

07 Logements de Fonction.

شروط التأهيل للمشاركة:

يجب على المتعهدين أن تتوفر فيهم الشروط التالية:

أ)حالة العرض الفردي :

1- القدرات المهنية: المؤسسات التي لديها الدرجة الخامسة (05) او أكثر و المؤهلة في البناء كنشاط رئيسي سارية المفعول يوم فتح العروض.

2- القدرات المالية: فقط المقاولات التي أنجزت متوسط رقم أعمال لأحسن ثلاث سنوات من بين خمس سنوات الأخيرة بمبلغ مالي أكبر أو يساوي 100.000 000.00 دج مثبتة بشهادة النشاط C 20 أو الحصائل المالية .

3-القدرات التقنية:

أ-المراجع المهنية : قد أنجزت على الأقل مشروع واحد بمبلغ 100 000 000.00 دج أو أكثر (من نفس طبيعة الأشغال موضوع دفتر الشروط الحالي ،المراجع المهنية مبررة بشهادة حسن التنفيذ الممضية و الصادرة من طرف المصالح العمومية .)

- ملاحظة :
- إذا كانت مدة الإنجاز تفوق 10 أشهر تمنح النقطة صفر ،إذا كانت المقاولة مؤهلة تقنيا ومختارة يتم تخفيض مدة الإنجاز إلى 10 أشهر وإلا فسيتم رفض العرض.
- يجب على المقاولة المختارة إحترام تعليمة الوزير الأول رقم 9249 المؤرخة في 2023/06/13 المتعلقة باعتماد نظام العمل بثلاث فرق بالتناوب (8x3)
- المقاولة التي لديها اعذار معلن عنه أو في طور الإعلان (مرسل إلى المؤسسة الوطنية للنشر و الإشهارANEP معلل بسند الطلب)يعتبر العرض متصي
- بالنسبة للمقاولة التي استفادت من مشروع من بين دفاتر الشروط المعلن عنها في نفس الفترة (مدة شهر) ، لا يمكنها الاستفادة من مشروع أخر، بحيث على كل مشروع أن تتوفر فيه الوسائل المادية والبشرية الخاصة به
- يجب على المقاولة المختارة أن تحوز على فرع لمقر إقامتها بولاية النعامة بعد تنصيب الورشة

ب)حالة التجمع:

- رئيس التجمع رئيس التجمع يجب أن تتوفر لديه الشروط الدنيا التأهيلية من حيث القدرات التقنية والمهنية المحددة أعلاه (شهادة التصنيف و التأهيل المهني الدرجة الخامسة (05) او أكثر و المؤهلة في البناء كنشاط رئيسي سارية المفعول يوم فتح العروض) كمؤسسة واحدة.

- بالنسبة للأعضاء الاخرين :
- يجب أن يكون لدى كل عضو شهادة التأهيل والتصنيف المهنيين سارية المفعول في البناء كنشاط رئيسي درجة الرابعة (04) أو اكثر
- المصلحة المتعاقدة تراعي قدرات التجمع ككل وعلى هذا النحو أعضاء التجمع لا يطلب منهم إثبات جميع القدرات المطلوبة للتجمع في دفتر الشروط المؤسسات التي تتوفر فيها الشروط المذكورة أعلاه ، يمكنها سحب دفتر الشروط من مديرية التجهيزات العمومية لولاية النعامة الكائن مقرها الطريق المؤدي الى بلدية عين بن خليل بجانب مقر دائرة النعامة.- حددت مدة تحضير العروض عشرة (10) أيام ابتداءا من أول ظهور في النشرة الرسمية لصفقات المتعامل العمومي أو الصحافة الوطنية.- يجب على المتعهدين أن يقدموا عروضهم قبل الساعة 12.00 سا، في أخر يوم من مدة تحضير العروض (إن تصادف أخر يوم من مدة تحضير العروض بيوم عطلة أو يوم احتفال، تمدد مدة تحضير العروض الى اليوم المخصص للعمل الموالي).- حددت مدة صلاحية العرض بثلاثة (03) أشهر مضاف إليها مدة تحضير العروض.

توجه العروض إلى مديرية التجهيزات العمومية لولاية النعامة الكائن مقرها الطريق المؤدي الى بلدية عين بن خليل بجانب مقر دائرة النعامة رقم الفاكس 049-59-63-33،رقم الهاتف 049-59-61-83،البريد الالكتروني depnaama45@gmail.com .

- يجب أن تشمل العروض على ملف الترشح و عرض تقني و عرض مالي ، يوضع ملف الترشح والعرض التقني و العرض المالي في أظرفه منفصلة و مقفلة بإحكام ، يبين كل منها تسمية المؤسسة ومرجع طلب العروض و موضوعه، وتتضمن عبارة ملف الترشح أو العرض التقني أو العرض المالي حسب الحالة وتوضع هذه الاظرفة في ظرف أخر غير مسمى مقفل بإحكام و يحمل العبارة التالية :

لا يفتح الا من طرف لجنة فتح الاظرفة و تقييم العروض: طلب العروض المفتوح مع اشتراط قدرات دنيا رقم 2026/06 (الإعلان الثاني)
إنجاز ثانوية نوع 200/800 وجبة بصلة

- يجب أن تشمل العروض على ملف الترشح و عرض تقني و عرض مالي

1- ملف الترشح:

-التصريح بالترشح مؤرخ و ممضي من طرف المتعهد.
- التصريح بالنزاهة مؤرخ و ممضي من طرف المتعهد
-القانون الأساسي للشركات
-الوثائق التي تتعلق بالتفويضات التي تسمح للأشخاص بإلزام المؤسسة
-الوثائق التي تسمح بتقييم قدرات المتعهدين:

-القدرات المهنية : المؤسسات التي لديها الرتبة المذكورة في شروط التأهيل بناء كنشاط رئيسي سارية المفعول.
- القدرات المالية:مستخرج الضرائب للخمس سنوات الأخيرة مصادق عليها من طرف مصلحة الضرائب أو C20.
- القدرات التقنية :

الوسائل البشرية : تبرر بشهادات النجاح و شهادات الانتساب للضمان الاجتماعي CNAS صالحة يوم فتح الاظرفة بالنسبة للإطارات مستحقات CNAS

الوسائل المادية مرفقة ومبررة بالوثائق التالية:

ملكية العتاد الخاص بالأشغال:العتاد المتحرك مبرر بالبطاقات الرمادية وعقد التأمين سارية المفعول او عقد leasing مع البنك، العتاد الغير متحرك مبرر بمحضر المحضر القضائي أو خبير ، مؤرخ في السنة الجارية.

المراجع المهنية: مبررة بشهادات حسن التنفيذ الممضية و الصادرة من طرف المصالح العمومية.

-في حالة التجمع تقديم اتفاقية تجمع.

2العرض التقني:

- تصريح بالاكتتاب حسب النموذج المرفق، مملوء و ممضي و مؤرخ و مختوم من طرف المقاولة

كل وثيقة تسمح بتقييم العرض التقني : مذكرة تقنية تبريرية و كل وثيقة مطلوبة تطبيقا لأحكام المادة 78 من المرسوم رقم 15-247 المؤرخ في 2015/09/16المتضمن تنظيم الصفقات العمومية وتفويضات المرفق العام .

-مخطط إنجاز الأشغال ممضي و مؤرخا و مختوم من طرف المتعهد.
-دفتر الشروط يحتوي في صفحته الأخيرة عبارة مكتوبة «قرئ و قبل ».

3 العرض المالي:

-رسالة تعهد حسب النموذج المرفق، مملوءة و ممضية و مؤرخة و مختومة من طرف المتعهد
جدول الأسعار الوحدوية ممضي و مؤرخ و مؤشرعليه من طرف المتعهد
الكشف الكمي والتقديري ممضي و مؤرخ و مؤشرعليه من طرف المتعهد
-جدول ملخص عام.

المتعهدون يبقون ملتزمين بعروضهم المقدمة طوال مدة صلاحية عروضهم.
(لأكثر توضيحات، طالع دفتر الشروط : التعليمة الموجهة للمتعهدين).

الحاضرين مدعوون لحضور جلسة فتح الأظرفة التي تتم في أخر يوم لمدة تحضير العروض على الساعة 14:00hعلى مستوى مقر مديرية التجهيزات العمومية لولاية النعامة الكائن مقرها بالطريق المؤدي الى بلدية عين بن خليل بجانب مقر دائرة النعامة

المدير

2026/02/23 — ANEP2631003123

في أجواء مفعمة بالأخوة والإيمان

إفطار جماعي على شرف اليتامى وأطفال الصحراء الغربية بتندوف

لفقير علي سالم

في أجواء رمضانية مفعمة بالإيمان والتكافل الاجتماعي نظم بمقر ولاية تندوف إفطار جماعي على شرف اليتامى على مستوى الولاية وأطفال بلدية أم العسل وحاسي خبي ، هذا الإفطار الجماعي الغاية منه بث روح التضامن والتكافل الاجتماعي مع شريحة الأطفال اليتامى والمعوزين، حسب ما علم من منظمي هذا الإفطار الرمضاني.

كما حضر الإفطار الرمضاني أطفال الصحراء الغربية الذين رفعوا الأعلام الصحراوية عالية في قاعة الإفطار الذي احتضنته القاعة متعددة الرياضات بحي القصابي، من جهة أخرى حضر الإفطار الرمضاني كوكبة من المشايخ والمقرئين والمجودين الذين نشطوا ليلة رمضانية بدار الثقافة في ثاني أيام شهر رمضان الفضيل، وخلال الحفل الذي غمرته المحبة والتقرب من اليتامى في شهر الرحمة تم توزيع مبالغ مالية على اليتامى وهي مبالغ رمزية لاقتناء كسوة العيد وقد فرح اليتامى بهذه الالتفاتة الطيبة التي بثت في نفوسهم الفرح والسرور، و كانت جمعية كافل اليتيم حاضرة من خلال رعايتها ومرافقتها للأيتام طيلة الإفطار في جو مليئ بالتعاطف والتقارب من هؤلاء الأطفال.

تحت إشراف مجلس سبل الخيرات بسعيدة

مسجد" الزبير بن العوام" ينظم مائدة إفطار للصائمين

في إطار مبادرة سبل الخيرات ينظم مسجد الزبير بن العوام ببلدية تيرسين بسعيدة منذ اليوم الأول لشهر رمضان المبارك مبادرة إطعام الصائمين وعابري السبيل في شهر الرحمة والمغفرة،الذي تتجدد فيه معاني العطاء، ويزهر الخير في القلوب قبل الأيادي.حيث تطلق هذه المبادرة الخيرية لإطعام الصائمين في سبيل الله وعابري السبيل لتكون سببًا في إدخال السرور على قلوب أنهكها التعب، وهنا يأتي دور أصحاب الخير والمحسنين لإدخال الفرحة على هؤلاء المعوزين و عابري السبيل، وفي إطار الحملة التضامنية التي أطلقتها مديرية الشؤون الدينية والأوقاف بالولاية الخاصة بقفة رمضان تحت إشراف مجلس سبل الخيرات تم جمع قفف رمضان بمسجد الحاج جلول بناصر ببلدية سيدي أعمر، وذلك لتوزيعها على الفقراء والأرامل والمعوزين وذوي الدخل الضعيف ..ويبقى شهر رمضان شهرا للصداقة والتقرب من الله.

ب. بوعناني

..ونشاطات دينية وثقافية متنوعة بمناسبة الشهر الفضيل

بمناسبة شهر رمضان المبارك سطر قطاع الثقافة بولاية سعيدة برنامجا ثريا يتناسب وخصوصيات الشهر الكريم. حيث تم برمجة نشاطات متنوعة عبر مختلف دوائر وبلديات الولاية بعد الإفطار، تشمل تقديم عروض ثقافية للمهرج والحكواتي ومسابقات للأطفال، من جهتها سطرت مكتبة المطالعة العمومية ونزار عبد الكريم عديد النشاطات الهادفة من بينها تنظيم مسابقات لحفظ القرآن الكريم ، وكذا مسابقة لتشجيع الأطفال، تخص المنشد والمؤذن الصغير مع أحسن مقال حول فضائل شهر رمضان المعظم، كما ستكون هناك قافلة ثقافية تجوب مختلف مناطق وبلديات الولاية، لاسيما النائية وذلك لتنشيط المحيط وخلق روح المنافسة بين شباب هذه المناطق.

ب. بوعناني

جمعية الإرشاد والإصلاح بغليزان

توزيع 300 قفة على العائلات المعوزة

ليندة بلجيلالي

في أجواء طبعتها الغبطة والسرور، أشرفت جمعية الإرشاد والإصلاح، أمس السبت، على عملية توزيع مساعدات غذائية وعينية لفائدة العائلات المعوزة والأيتام، وذلك بمقر الجمعية بحي الزيتون وسط مدينة غليزان.

وجرت العملية تحت إشراف المكتب البلدي لغليزان وبرئاسة المهندس عبد الله رحال، حيث تم توزيع 300 قفة غذائية و300 كيس من مادة الفرينة، في إطار أولى المبادرات الخيرية والتضامنية التي أطلقتها الجمعية تحسبًا لشهر رمضان المبارك، وسط حضور متطوعين وأعضاء من المكتب البلدي الذين سهروا على تنظيم العملية وضمان سيرها في ظروف محكمة ومنظمة.

وأكد رئيس الجمعية أن هذه المبادرة تعد باكورة المشاريع المسطرة للشهر الفضيل، مشيرًا إلى أنها ستتبع بعمليات تضامنية أخرى، من بينها توزيع 30 قفة من الخضر واللحوم على العائلات المستهدفة من الفئات المحتاجة، إلى جانب تنظيم مائدة إفطار جماعي لفائدة 100 يتيم ومعوز، في خطوة تهدف إلى إدخال الدفء والفرحة على قلوب الأسر المعوزة وتعزيز قيم التكافل الاجتماعي.

كما يتضمن البرنامج التضامني كسوة 100 يتيم ومعوز، فضلا عن تنظيم مسابقة في حفظ القرآن الكريم على شرف تلاميذ وأبناء المدارس القرآنية المعتمدة التابعة للجمعية، في مبادرة تجمع بين البعد التضامني والتربوي، وترمي إلى ترسيخ روح المنافسة الإيجابية وتشجيع الناشئة على التمسك بالقيم الدينية والأخلاقية.

وأشار المتحدث إلى أن العملية عرفت استحسانا كبيرا من قبل العائلات المستفيدة التي عبّرت عن امتنانها لهذه الالتفاتة الإنسانية، خاصة مع دخول شهر الرحمة الذي تتعزز فيه معاني التضامن والتآزر بين أفراد المجتمع.وفي ختام حديثه، نوّه رئيس الجمعية بجهود المحسنين وكل من ساهم في تمويل وتنظيم وتوفير هذه المساعدات.

الهلال الأحمر الجزائري بتلمسان

قرابة 2000 وجبة إفطار خلال 3 أيام

فائزة.ش

قدمت خلال الثلاثة الأيام الأولى من شهر رمضان الفضيل ،المكاتب الفرعية للهلال الأحمر الجزائري لبلديات ولاية تلمسان،وبإشراف نوال بوشارب رئيسة اللجنة الولائية لهذه الهيئة الإنسانية وتحت شعار "حقق ذاتك بالتطوع" ما يزيد عن 1880وجبة إفطار لعابري السبيل والمحتاجين، فبالنسبة للولاية المنتدبة العريشة تم توزيع 104 وجبة داخل مطعم التضامن استفاد منها مستعملو الطريق الوطني رقم 22 المؤدي إلى ولايات الجنوب ،و بأولاد الميمون التي تتوسط ولايتي تلمسان وسيدي بلعباس ، استفاد عابرو السبيل من 100 وجبة، حيث وُزعت في الطرقات قبل أذان صلاة المغرب بدقائق، أما بمنطقة الوادي الأخضر سُلمت 100 وجبة و 280 أخرى، في حين بلدية الحنايا شهدت عملية توزيع 200وجبة منها100 خُصصت للسحور لفائدة عابري السبيل، من جهتهم قدم متطوعو الهلال الأحمر بهنين 139 وجبة عبر محاور الطرقات ، و 40 وجبة بالمطعم و21 وجبة أثناء السحور وببلدية فلاوسن تم توزيع 139 وجبة و40 أخرى بالمطعم ، وفي دار يغمراسن بدائرة الغزوات وصل عدد الوجبات الموزعة إلى غاية أول أمس 92 وجبة، أما بمغنية حسب مصدرنا بالهلال الأحمر فقد وُزع 2455 وجبة على العائلات المعوزة، وعلم من رئيس اللجنة بالهلال الأحمر أن العملية متواصلة بوتيرة التنافس على الخير، التي أقبل عليها المحسنون وذوو البر والإحسان لتموين المطاعم بالمواد الغذائية اللازمة التي أسهمت في مضاعفة الوجبات اليومية لدعم التضامن الجماعي لفائدة العائلات الفقيرة ومستعملي الطرقات بتلمسان .

الاتحاد الولائي للمعاقين حركيا بتلمسان

تسليم 110 قفف للمنتسبين

أقدم الاتحاد الولائي للمعاقين حركيا لولاية تلمسان على توزيع حصة تقدر ب 110 قفف رمضان لفائدة المعاقين المنتسبين للاتحاد ، حيث تنوعت بين الزيت والسكر، اللحظة ، المارغرين ، الأرز ، القهوة الكسكسي ، البيض ، الحليب و الفرينة و مواد أخرى ، و حسب مسؤولي المكتب الولائي فإن هذه المبادرة تعتبر كحصة أولى ستليها حصص أخرى تقدر إجمالا بـ 300 قفة سيتم توزيعها خلال أيام الشهر الفضيل، وهذا بمشاركة المحسنين والخيرين، بغية مساعدة المحتاجين من ذوي الإعاقة من الجنسين ، و في ذات السياق فإن مكتب الإتحاد أعلن عن تنظيم مسابقة دينية بالتنسيق مع جمعية الوصال لفائدة المعاقين ، فعلى المهتمين التسجيل في مكتب الجمعية على أن يتم توزيع الجوائز و تكريم الفائزين في ليلة السابع و العشرين من رمضان.

سيدي محمد جنان

دار الشباب "عتيقي عبد الله" بالغزوات

مسابقة لحفظ جزء "عم" من القرآن

أطلقت دار الشباب عتيقي عبد الله ببلدية الغزوات مسابقة لحفظ جزء "عم" من القرآن الكريم بمناسبة شهر رمضان ، حيث حددت شروط المسابقة من 08 سنوات إلى 12 سنة للذكور و الإناث على أن يكون المشارك منخرطا في هذه المؤسسة ،و تمتد التصفيات من أول رمضان إلى 13 منه، سيتم تأهل الخمسة الأوائل إلى المسابقة الولائية بأولاد ميمون يوم 28 رمضان، هذا ويستثنى الفائزون في نهائيات الطبعتين الماضيتين الأخيرتين من المشاركة، و يتم التسجيل بدار الشباب، و حسب مدير دار الشباب السيد فضيل بن يحي فإن هذه المسابقة تعتبر الطبعة الثالثة عشرة تحت إشراف مديرية الشباب و الرياضة لولاية تلمسان و ديوان مؤسسات الشباب ، التي خصصت لها جوائز و هدايا قيمة من قبل المشرفين عليها لتحفيز الأطفال على حفظ القرآن و المشاركة فيها .

سيدي محمد جنان

انطلاق مسابقة دينية بمشاركة 30 متسابقا بالأبيض سيدي الشيخ

تنافس في حفظ القرآن طيلة شهر رمضان

احتضن بهو المركز الثقافي الإسلامي بالأبيض سيدي الشيخ، سهرة ليلة أول أمس عقب صلاة التراويح، فعاليات مسابقة في حفظ القرآن الكريم، عرفت مشاركة أزيد من 30 متسابقًا ومتسابقة من مختلف الفئات العمرية، في أجواء إيمانية مميزة طبعتها روح التنافس الشريف.وجاء تنظيم هذه التظاهرة القرآنية من قبل جمعية بصمة الشباب بمرافقة البعض من الأئمة، بحضور السلطات المحلية، إلى جانب جمع من حفظة كتاب الله وأولياء المتسابقين، وذلك في إطار تشجيع الناشئة على التمسك بالقيم الدينية وترسيخ ثقافة حفظ القرآن الكريم في نفوس الأجيال الصاعدة.وقد أشرفت على تأطير المسابقة لجنة تحكيم متكونة من إمامين معتمدين، وهما الأستاذ بوعزة عبد المجيد والأستاذ مسعدي المدعو "طيفور"، حيث تولت اللجنة تقييم أداء المشاركين وفق معايير دقيقة تتعلق بجودة الحفظ وحسن التلاوة وأحكام التجويد.وتميزت فعاليات هذه السهرة بأجواء روحانية مفعمة بالخشوع، أين أبان المشاركون عن مستويات مشرفة تعكس مدى اهتمامهم بكتاب الله وحرصهم على حفظه وإتقانه، وسط إشادة واسعة من الحضور الذين ثمنوا هذه المبادرة الهادفة.وتتواصل هذه المسابقة طيلة الشهر الفضيل، في مبادرة تربوية ترمي إلى استثمار أجواء رمضان المبارك في تعزيز القيم الإسلامية النبيلة وبث روح التنافس الإيجابي بين الشباب.

بلواسع. ج

جمعية سواعد الاحسان

تقديم وجبات إفطار للمعوزين والمسافرين

سطرت ، جمعية سواعد الإحسان مكتب الأبيض سيدي الشيخ برنامجا للتكفل بإفطار المسافرين، وبعض المعوزين بمطعم الرحمة المتواجد بالمدخل الشمالي بعاصمة المقاطعة الإدارية، وحسب رئيسة الجمعية تم تقديم في اليوم الأول 14وجبة إفطار و27 وجبة سحور وفي اليوم الثاني 50وجبة إفطار و 15 وجبة للمعوزين و 22 وجبة سحور بمجموع 64 وجبة خلال اليومين الأولين من الشهر الفضيل ،لعابري السبيل المتوجهين من وإلى أدرار و غيرها من المدن يوميا، إضافة إلى عائلات معوزة ، وهذا في أجواء تنظيمية، وسيتواصل نفس العمل التضامني طيلة شهر رمضان وبنفس العزيمة حسب محدثنا ترسيخا لقيم التضامن التي مكنت من إطلاق هذه العملية التضامنية لاستهداف أكبر عدد من المعوزين والفقراء وعابري السبيل،بتمويل من المحسنين وتسخير أحد المحسنين لمحله ليكون مقرا لمطعم الرحمة وحضور الشباب المتطوعين من الجمعية .

كافل اليتيم توزّع 100 قفة على العائلات المعوزة

في أجواء تضامنية مميزة تعبّر عن روح التكافل الاجتماعي خلال الشهر الفضيل، وزعت أمس جمعية كافل اليتيم مكتب الأبيض سيدي الشيخ، 100 قفة رمضانية لفائدة الأيتام المسجلين لديها. وتضمنت هذه القفف مختلف المواد الغذائية الأساسية التي تحتاجها العائلات خلال شهر رمضان، على غرار اللحوم الحمراء ،الدقيق، الزيت، القهوة، العجائن، التمور، الحليب، الشاي، إلى جانب مواد أخرى تدخل في تحضير مختلف الأطباق التقليدية الرمضانية، بما يضمن تلبية احتياجات الأسر المستفيدة طيلة هذا الشهر الكريم.وفي تصريح له، أوضح السيد زاوي محمد الأمين رئيس الجمعية أن هذه المبادرة التضامنية جاءت بفضل تبرعات المحسنين والتجار الذين لبّوا نداء الخير، مؤكداً أن العملية لا تزال متواصلة طيلة الشهر الفضيل لمرافقة الأيتام والتخفيف عنهم وعن أسرهم. كما أشار ذات المتحدث إلى أن الجمعية باشرت أيضا حملة لجمع كسوة العيد، بهدف إدخال الفرحة والبهجة في نفوس الأيتام وتمكينهم من استقبال عيد الفطر في أجواء مليئة بالسرور والكرامة.

بلواسع ج

الأغواط

تواصل المبادرات التضامنية عبر المساجد

غانم .ص

تتواصل عبر مختلف مساجد الولاية المبادرات التضامنية في إطار التحضير لشهر رمضان، حيث باشرت مجالس سبل الخيرات تنظيم حملات واسعة لجمع المواد الاستهلاكية قصد توزيعها في شكل قفف رمضانية على العائلات المعوزة والفقراء والأرامل والأيتام، في خطوة تعكس روح التكافل الاجتماعي التي تميز المجتمع الجزائري خلال هذا الشهر الفضيل..

وتعمل هذه المجالس بالتنسيق مع لجان المساجد والمحسنين على إحصاء العائلات المستحقة وضبط قوائم بدقة تضمن وصول المساعدات إلى مستحقيها في شفافية وتنظيم، مع الحرص على تنويع محتوى القفة بما يلبي الحاجيات الأساسية للعائلات ذات الدخل المحدود. كما تم فتح المجال أمام أهل الخير للمساهمة بالمواد الغذائية أو التبرعات المالية لدعم هذه العمليات التضامنية.

وفي سياق متصل، شرعت إدارات المساجد في ضبط قائمة الأئمة والمتطوعين الذين سيتولون أحياء صلاة التراويح طيلة الشهر الكريم، مع برمجة دروس ومحاضرات دينية توعوية تهدف الى تعزيز القيم الروحية وترسيخ مبادئ التضامن والتراحم بين أفراد المجتمع.

وتعكس هذه الجهود تعبئة جماعية تسعى إلى توفير أجواء إيمانية مميزة داخل بيوت الله، إلى جانب دعم الفئات المحتاجة، بما يعزز مكانة المسجد كمركز إشعاع ديني واجتماعي يسهم في ترسيخ معاني الأخوة والتكافل خلال شهر رمضان.

الجمهورية الجزائرية الديمقراطية الشعبية

وزارة السكن والعمران و المدينة
مديرية التجهيزات العمومية
لولاية تيـارت

Numéro identification fiscale : 415024000014276

طلب العروض الوطني المفتوح مع اشتراط قدرات دنيا

رقم 02 /2026/م ت ع

تعلن مديرية التجهيزات العمومية لولاية تيارت عن إجراء طلب العروض المفتوح مع اشتراط قدرات دنيا المتعلقة بـ :

العملية : إنجـاز وتجهيز مـركـز مكـافحة السرطـان بتيارت.

المشروع: إنجـاز مـركـز مكـافحة السرطـان بتيارت.

الحصة: تهيئة ساحة لعب للأطفال.

طلب الإعلان مفتوح للمؤسسات

العروض تقدم من طرف المتعهدين حسب الشروط التالية :

- قـــدرات مهنيـــة: تكون مؤهلة في ميدان البناء نشاط رئيسي فئة 04 فما فوق مبررة ب شهادة التأهيل والتصنيف المهنيين سارية المفعول.

تكون العروض مرفوقة بالوثائق التالية :

ملف الترشح :

- تصريح بالترشح مملوء ممضي و مؤرخ ومؤشر عليه من طرف المتعهد
- تصريح بالنزاهة مملوء ممضي و مؤرخ ومؤشر عليه من طرف المتعهد
- القانون الأساسي للشركات (إن وجد)
- الوثائق التي تتعلق بالتفويضات التي تسمح للأشخاص بإلزام المؤسسة
- كل وثيقة تسمح بتقييم قدرات المرشحين أو المتعهدين طبقا للمادة 02 من دفتر الشروط وهي:

قـــدرات مهنيـــة: تكون مؤهلة في ميدان البناء نشاط رئيسي فئة 04 فما فوق مبررة ب شهادة التأهيل والتصنيف المهنيين سارية المفعول .

- شهادة تقديم الحسابات الاجتماعية للأشخاص المعنويين للسنة المعنية.
- نسخة من مستخرج السجل الضريبي لأقل من 03 أشهر، أو نسخة تقويمية.
- نسخة من شهادة التحديث (CNAS – CASNOS – CACOBATH)
- شهادة السوابق العدلية رقم 03 (أقل من 03 أشهر).
- نسخة من رقم التعريف الضريبي(NIF)
- نسخة من السجل التجاري الالكتروني.

ملاحظة: في حالة عدم استيفاء أي من شروط الأهلية، سيتم رفض العرض تلقائيا.

العـــــرض التقني:

- تصريح بالاكتتاب وفقا للنموذج المرفق مملوء ممضي و مؤرخ ومؤشر عليه من طرف المتعهد.
- المستندات المطلوبة لتقديم العرض التقني مذكرة تقنية مبررة (مملوء ممضي و مؤرخ ومؤشر عليه من طرف المتعهد تحت طائلة الرفض) تستوفي النقاط التالية:
- يجب تبرير رزنـامة الأشغال بمخطط نظام (8×3)
- دفتر الشروط يحتوي على الصفحة الأخيرة العبارة مكتوبة باليد: (قرأ و قبل) ممضي مؤشر ومؤرخ.
- الوسائل البشرية المخصصة للمشروع: مبررة بالمؤهل والشهادات الانتساب مسلمة من CNAS سارية المفعول للإطار التقني أما بالنسبة للعمال فهي مبررة بشهادات التأمين سارية المفعول مسلمة من CNAS
- الوسائل المادية المخصصة للمشروع: (نسخ من البطاقات الرمادية + المراقبة التقنية +شهادات تأمين سارية المفعول للعتاد المتحرك ، محضر محضر قضائي أو خبير للعتاد غير المتحرك يكون محرر أثناء مدة تحضير العروض.

العـــــرض المـالـي :

- رسالة التعهد مملوء ممضي و مؤرخ ومؤشر عليه من طرف المتعاهد
- جدول الأسعار الوحدوية مملوء ممضي و مؤرخ ومؤشر عليه من طرف المتعاهد
- الكشف الكمي و التقديري مملوء ممضي و مؤرخ ومؤشر عليه من طرف المتعاهد

يتم إيداع العروض مرفوقة بالوثائق المذكورة أعلاه إلى العنوان التالي :
مديرية التجهيزات العمومية
مكتب أمانة المدير
حي حميري محمد صندوق التقاعد سابقا تيارت
المشروع: إنجـاز مـركـز مكـافحة السرطـان بتيارت.
الحصة: تهيئة ساحة لعب للأطفال.

يجب تقديم الأظرف على النحو التالي:

ظرف خاص بملف الترشح

طلب العروض الوطني المفتوح مع اشتراط قدرات دنيا
رقم 02 /2026 م/ت/ع
المشروع: إنجـاز مـركـز مكـافحة السرطـان بتيارت.
الحصة: تهيئة ساحة لعب للأطفال.
تسمية المتعهد.....
عنوان المتعهد.....

ظرف خاص العرض التقني

طلب العروض الوطني المفتوح مع اشتراط قدرات دنيا
رقم 02 /2026 م/ت/ع
المشروع: إنجـاز مـركـز مكـافحة السرطـان بتيارت.
الحصة: تهيئة ساحة لعب للأطفال.
تسمية المتعهد.....
عنوان المتعهد.....

ظرف خاص العرض المالي

طلب العروض الوطني المفتوح مع اشتراط قدرات دنيا
رقم 02 /2026 م/ت/ع
المشروع: إنجـاز مـركـز مكـافحة السرطـان بتيارت .
الحصة: تهيئة ساحة لعب للأطفال.
تسمية المتعهد.....
عنوان المتعهد.....

يتم وضع الأظرف الثلاث في ظرف مغلق مختوم مبهم يحتوي على الأظرف الثلاث و لا يحمل سوى عبارة:
لا يفتح إلا من طرف لجنة فتح الأظرفة و تقييم العروض.
طلب عروض رقم:... 02 ...موضوع طلب العروض بدون ذكر اسم المرسل

مديرية التجهيزات العمومية
ولاية تيارت
عنوان المصلحة المتعاقدة: حي حميري محمد صندوق التقاعد سابقا تيارت ، لا يفتح إلا من طرف لجنة فتح الأظرفة و تقييم العروض.
طلب العروض الوطني المفتوح مع اشتراط قدرات دنيا
رقم 02 /2026/م ت ع
المشروع: إنجاز مركز مكافحة السرطان بتيارت
الحصة: تهيئة ساحة لعب للأطفال

- مدة تحضير العروض تحدد بـ «10» عشرة أيام ابتداء من تاريخ النشر الأول لهذا الإعلان في النشرة الرسمية لصفقات المتعامل العمومي (ن.ر.ص.م.ع) و في الصحافة المكتوبة أو الصحافة الالكترونية.
- إيداع العروض يكون في نفس اليوم الموافق لأخر أجال من مدة تحضير العروض قبل الساعة 00: 11لدى مكتب الأمانة العامة لمديرية التجهيزات العمومية لولاية تيارت.
- يتم فتح الأظرفة التقنية و المالية في نفس اليوم الموافق لأخر يوم من مدة تحضير العروض على الساعة 00: 11في جلسة علنية بمقر مديرية التجهيزات العمومية لولاية تيارت بحضور العارضين أو من طرف ممثليهم و الذين هم مدعوون للحضور.
- يبقى المتعهدون ملزمين بعروضهم مدة "100" يوما (مدة تحضير العروض زائد 03 أشهر) طبقا للقانون 12/23 مؤرخ في 2023/08/05 والمادة 98 من المرسوم الرئاسي رقم 247/15 مؤرخ في 2015/09/16 المتضمن تنظيم الصفقات العمومية و تفويضات المرفق العام .

المديـــــر

2026/02/23 ANEP2631003166 الجمهورية

الجمهورية الجزائريـــة الديمقراطية الشعبيـــة

ولايـــة تيـــــارت
مديرية الإدارة المحليـــة
مصلحة التخطيط ومتابعة البرامج التنموية

إعلان عـن طلـب عروض وطني مفتوح مع اشتراط قدرات دنيا

رقـم..../2026
NIF / 417001007014026

تعلـن مديرية الإدارة المحلية لولايـة تيارت عن طلب عروض وطني مفتوح مع اشتراط قدرات دنيا المتعلقة بـمشروع : اقتناء سيارات إسعاف مجهزة لفائدة مختلف البلديات .

هذا الإعلان موجه إلى كل المصنعين، المستوردين، الوكلاء المعتمدين، الموزعين، و البائعين المؤهلين في هذا المجال، و لديهم قدرات مهنية، ماليـة
و تقنية، وفقًا للتشريعات المعمول بها كما هو مبين :

- أ/قدرات مهنية : الذين تتوفر فيهم الشروط التالية :

المصنعين و المستوردين:لديهم اعتماد نهائي صادر من طرف الجهات المختصة و سجل تجاري إلكتروني .
الوكلاء المعتمديـن: لديهم اعتماد نهائي صادر من طرف الجهات المختصة و عقد مع المصنع و سجل تجاري إلكتروني.
الموزعيـــــن: لديهم عقد مبرم مع الوكلاء المعتمدين و سجل تجاري إلكتروني.
البائعـــــين: بيع بالجملة/ بالتجزئة و لديهم عقد مبرم مع الوكلاء المعتمدين أو الموزعين و سجل تجاري إلكتروني.
طبقا للمرسوم التنفيذي رقم 383/22 المؤرخ في 17 نوفمبر 2022،يحدد شروط و كيفيات ممارسة نشاط وكلاء المركبات الجديدة و المرسوم التنفيذي 384/22المؤرخ في 17 نوفمبر 202،يحدد شروط و كيفيات ممارسة نشاط تصنيع المركبات.

- ب/ قدرات مالية : متوسط رقم الأعمال أكبر أو يساوي 19.500.000,00 دج مبرر بالحصائل المالية لثلاث سنوات الأخيرة و C20 .

-ج/ قدرات تقنية :

- المراجع المهنيـة : أنجز مشروع (01) واحد من نفس الطبيعة،مبرر بشهادة حسن التنفيذ صادرة عن صاحب مشروع عمومي .

دفتر الشروط يمكن الحصول عليه من مديرية الإدارة المحلية – مصلحة التخطيط ومتابعة البرامج التنموية-مكتب سحب دفاتر الشروط الطابق الأول شارع الإخوة صايم ، العروض تتكون من ملف التـرشح ،عرض تقني و عرض مالي طبقا للقانون رقم 23-12مؤرخ في 2023/08/05 يحدد القواعد العامة المتعلقة بالصفقات العمومية وأحكام المادة 67 من المرسوم رقـم:15-247 المؤرخ في 02 ذي الحجة عـام 1436 الموافق لـ 16-09-2015 المتضمن تنظيم الصفقات العمومية و تفويضات المرفق العام.

- يتعين على المتعاهدين إرفاق عروضهم بالوثائق و المستندات المطلوبة أدناه :

أ – ملف المترشح :يجب أن يوضع في ظرف منفرد ووحيد مكتوب عليه ملف الترشح متبوع باسم المتعامل ، و يجب أن يتضمن ما يلي:

1- تصريح بالترشح، مملوء ، مؤرخ و ممضي من طرف العارض (حسب النموذج الملحق مع دفترا الشروط)
2- التصريح بالنزاهة، مملوء، مؤرخ و ممضي من طرف العارض (حسب النموذج الملحق مع دفترا الشروط)
3- نسخة من القانون الأساسي للمؤسسة، إذا كان المتعهد شخص معنوي
4- كل وثيقة تتعلق بالتفويضات التي تسمح للأشخاص بإلزام المؤسسة.
5- شهادة إيداع الحسابات الاجتماعية لسنة المعنية بالنسبة لشركات.
6- نسخة من بطاقة التعريف الجبائي(NIF).
7- بطاقة هوية مصرفية (RIB)
8- نسخة من شهادة أداء المستحقات أو بيان دفع مستحقات الاشتراكات (CASNOS) و(CNAS).
9- نسخة من السجل التجاري الإلكتروني.
10- نسخة من الحصائل المالية للسنوات الثلاث الأخيرة مؤشر من طرف الضرائب و C20.
11-شهادات حسن التنفيذ لمشروع من نفس الطبيعة صادرة عن صاحب مشروع عمومي .
12-نسخة من شهادة الاعتماد مستخرجة من طرف الوزارة المعنية بالنسبة لـ(المصنعين، المستوردين، الوكلاء المعتمدين)
13-عقد مبرم حسب الحالة المذكورة في شروط التأهيل.
14-نسخة مستخرج خلاصة الضرائب (Extrait de rôle) صافي من الديون، أو مجدول للتخليص، ساري المفعول.
15-نسخة من شهادة السوابق العدلية.

ب – العرض التقني :يجب أن يوضع في ظرف منفرد و وحيد مكتوب عليه العرض التقني متبوع باسم المتعامل ، و يجب أن يتضمن ما يلي:

1. رسالة الاكتتاب، مملوءة، مؤرخة و ممضية من طرف العارض (حسب النموذج الملحق مع دفترا الشروط)
2. دفتر الشروط مملوء مع التوقيع على كل صفحاته وفي الصفحة الأخيرة، مكتوب بخط اليد "قرأ ومقبول"
3. بطاقة تقنية وصفية مفصلة بالألوان مجهولة الهوية، إضافة إلى قرص مدمج (Cd) مجهول الهوية ، رقم سري مكون من أربعة أرقام، موضوعة داخل ظرف مغلق و مجهول الهوية.
4. شهادة أصلية للمنتج مستخرجة من طرف المصنع
5. مخطط آجال التسليم ممضية ومؤشرة
6. إلتزام بمدة الضمان ممضية ومؤشرة وفق النموذج المرفق بدفتر الشروط
7. إلتزام بمدة التسليم ممضية ومؤشرة وفق النموذج المرفق بدفتر الشروط
8. إلتزام بمدة خدمات ما بعد البيع ممضية ومؤشرة وفق النموذج المرفق بدفتر الشروط
9. مذكرة تقنية معبأة ، مؤرخة ،موقعة و مختومة

ج - العرض المالـي: أن يوضع في ظرف منفرد ووحيد مكتوب عليه العرض المالي متبوع باسم المتعامل ، و يجب أن يتضمن ما يلي:

1. رسالة العرض مملوءة، مؤرخة و ممضية من طرف العارض (حسب النموذج الملحق مع دفترا الشروط)
2. جداول الأسعار الوحدوية مملوء، مؤرخ و ممضي من طرف العارض (حسب النموذج الملحق مع دفترا الشروط)
3. التفصيل الكمي و التقديري مملوء، مؤرخ و ممضي من طرف العارض (حسب النموذج الملحق مع دفترا الشروط)

توضع العروض في أظرفة منفصلة و مغلقة يحمل الأول عبارة عرض المترشح و الثاني العرض التقني و الثالث عبارة العرض المالي مع اسم وعنوان العارض بجمعهم ظرف واحد خارجي يكون مغلق موجه إلى السيد: مدير الإدارة المحلية لولاية تيارت - مصلحة التخطيط ومتابعة البرامج التنموية

و يجب أن يكون مجهـــول الهوية و يحمل عبـــــارة:

لا يفتح إلا من طرف لجنة فتح وتقييم العروض
إعلان عـن طلـب عروض وطني مفتوح مع اشتراط قدرات دنيا
رقم ...../2026
مشروع : اقتناء سيارات إسعاف مجهزة لفائدة مختلف البلديات .

مدة تحضير العـروض محددة خمسة عشر (15) يوما ابتداء من أول ظهور هذا الإعلان في الجرائد اليومية -BOMOP و الصحافة الإلكترونية وإذا صادف هذا اليوم يوم عطلة أو يوم راحة قانونية، فإن مدة تحضير العروض تمدد إلى غاية يوم العمل الموالي.

- إيداع العروض يكون قبل الساعة (11:00سا) من أخر يوم لتحضير العروض .
- مدة صلاحية العروض تساوي مدة تحضير العروض زائد ثلاثة (03)أشهر، المتعهدين ملزمين بالتعهد خلال مدة صلاحية العروض.
- بإمكان العارضين المشاركين في طلب العروض المفتوح الحضور في عمليـة فتـح العـروض وهذا في آخر يوم من الآجال المحددة لتحضير العروض على الساعـة (11:00سا) زوالا بمقـر مديريـة الإدارة المحليـة لولايـة تيارت الكائنة بالعنوان المذكور أعلاه .

الـوالـي

2026/02/23 ANEP2631003163

والي مستغانم يترأس اجتماعا حول ازدواجية الطريق الاجتنابي بخروبة

تعليمات صارمة لإنجاز المشروع بشكل عصري

● المشروع يشكّل نقلة نوعية في منظومة النقل وكلّف 250 مليار سنتيم لإنجازه

م.بوعزة

ترأس والي ولاية مستغانم أحمد بودوح اجتماعاً تنسيقيا هاما خُصص لعرض الدراسة الأولية لمشروع ازدواجية الطريق الاجتنابي بحي خروبة على مسافة 05 كلم مع إنجاز نفقين، الذي يعد أحد أبرز المشاريع الهيكلية المدرجة ضمن مخطط عصرنة شبكة الطرقات وتحسين انسيابية الحركة المرورية عبر المحاور الحيوية للولاية، حسب ما استفيد من مصالح الولاية.

و أوضح المصدر، أن هذا المشروع الاستراتيجي يأتي استجابة للتحديات المتزايدة التي تفرضها الكثافة المرورية والتوسع العمراني، الذي يهدف إلى إرساء بنية تحتية حديثة تواكب الديناميكية الاقتصادية والاجتماعية، وتضمن تنقلًا آمنًا ومستدامًا للمواطنين ومستعملي الطريق مع تخفيف الضغط المروري عن النسيج الحضري للمدينة.

واستنادا إلى المصدر ذاته، فإن مشروع ازدواجية الطريق الاجتنابي بحي خروبة يمتد على مسافة خمسة كيلومترات، انطلاقا من الطريق الوطني رقم 90 وصولًا إلى تقاطع الطريق الوطني رقم 11، وهو ما يجعل منه محورا استراتيجيا يربط بين أهم المداخل الشرقية والغربية للمدينة، ويخفف الضغط عن وسطها الحضري. ويشمل ثلاثة مكونات كبرى ذات طابع تقني متقدم. على غرار ازدواجية الطريق الحالي وتحويله إلى مسار مزدوج بمسارين في كل اتجاه، بما يرفع الطاقة الاستيعابية للمحور. وإنجاز نفق "عند الاستعجالات الطبية بتجديت" بطول 600 متر وعلو 5.25 مترات، لتسهيل حركة المرور ذات الأولوية وضمان الانسيابية عند المفترقات، وتشييد نفق آخر بطول 400 متر على مستوى تقاطع الطريق الوطني رقم 11، للقضاء على النقاط السوداء وتحسين شروط السلامة.

وتقدّر الكلفة الإجمالية للمشروع بـ 250 مليار سنتيم، تشمل أشغال الطرق والمنشآت الفنية وتحويل الشبكات التقنية، إضافة إلى إعادة تهيئة ملعب كرة القدم المتأثر بمسار المشروع.

وخلال الجلسة، شدد والي الولاية، على ضرورة الالتزام الصارم بالمعايير التقنية و الآجال التعاقدية، مؤكدا أن المشروع يحظى بأولوية قصوى، نظرا لانعكاساته المباشرة على الحياة اليومية للمواطن. مثلما جرى إيضاحه.

وفي هذا الإطار، أسدى المسؤول الأول على الجهاز التنفيذي للولاية جملة من التعليمات الهامة، من بينها، التقيد بالمعايير الهندسية الحديثة، خاصة ما تعلق بعرض الممرات وعلو المنشآت، مع مراعاة متطلبات الشبكات الاستثنائية، و إدراج حلول العصرنة من خلال اعتماد الإضاءة الذكية، إلى جانب برامج إعادة التشجير ومعالجة المنحدرات حفاظًا على الطابع البيئي والجمالي للمشروع. والاعتماد على المؤشرات الميدانية لتحقيق انسيابية حركة المرور. والعمل على حل المشاكل المحتملة مستقبلا عند مخرج محور دوران بسيدي عثمان. ومباشرة الإجراءات الخاصة للتحقيق الخاص بمنفعة عمومية من قبل مديرية الأشغال العمومية بالتنسيق مع مديرية أملاك الدولة و المسح و الحفظ العقاري ومديرية الشؤون العامة والتقنين.

إلى جانب إعداد كشوف تقديرية الخاصة بتحويل مختلف الشبكات ،و دراسة إعداد مشروع إنجاز نفق وتوسعة الطريق الاجتنابي على مستوى مجلس قضاء مستغانم. و وضع معايير واضحة لاختيار المقاولات المكلفة بالمشروع، تشمل الخبرة السابقة في إنجاز أنفاق ومشاريع طرقية مماثلة و القدرات التقنية والبشرية، والالتزام بالآجال المحددة. واعتماد إجراءات اختيار صارمة تضمن المنافسة الشريفة، مع التركيز على الكفاءة لضمان إنجاز الأشغال بسرعة وفعالية. و دراسة إمكانية توسيع الطريق الاجتنابي إلى ثلاثة مسارات لكل اتجاه بدل المسارين الحاليين، بما يرفع الطاقة الاستيعابية للمحور ويواكب التطور العمراني وحركة المرور المتزايدة.

و تحديد متطلبات التصميم الهندسي، بما في ذلك عرض المسارات، المنحنيات، والميلان لضمان السلامة والراحة للمستعملين. مع اعتماد أساليب وتقنيات متقدمة لمعالجة المنحدرات وضمان استقرارها، بما يشمل تحسين التربة، دعم المنحدرات بأعمال الخرسانة المسلحة، وتركيب حواجز أمان متينة. فضلا عن وضع خطط صيانة دورية لمراقبة استقرار المنحدرات بعد الانتهاء من الأشغال. و كذا دراسة حلول بديلة وابتكارية لنقل الشبكات الضرورية بشكل اقتصادي، مع الحفاظ على كفاءتها واستمرارية الخدمة للمواطنين، يضيف المصدر.

وعلى هامش الجلسة، أمر الوالي، مدير الأشغال العمومية بتوجيه إعذار رسمي لمؤسسة "كوسيدار" للتأخر المسجل في إنجاز الممرين العلويين مع إلزامها بتدارك النقائص وتسريع وتيرة العمل. كما شدد على الشروع الفوري في تخصيص العقارو الأرضية المناسبة للملعب الرياضي التعويضي المتأثر بمسار المشروع ببلدية مستغانم .مؤكدا على ضرورة اعتماد حلول مرورية ناجعة تضمن الانسيابية التامة و للرفع من مستوى السلامة المرورية وتقليص حوادث المرور ،وفقا للمصدر نفسه.

والي معسكر فؤاد عايسي في زيارة إلى أسواق سيف

تشديد على وفرة المواد الاستهلاكية واستقرار الأسعار

شهرزاد بهلولي

في خطوة تهدف إلى ضبط السوق وحماية القدرة الشرائية للمواطن، قام والي الولاية فؤاد عايسي ، صباح أمس بزيارة ميدانية فجائية وغير مبرمجة إلى مدينة سيف ، تأتي هذه الخرجة في إطار المتابعة الدقيقة لوضعية التموين والنشاط التجاري تزامنا مع شهر رمضان المعظم، حيث استهل الوالي جولته من السوق التجاري وسط المدينة، والتقى مباشرة بالتجار والمواطنين. وخلال معاينته للمحلات، وقف المسؤول الأول عن الولاية على وضعية التموين ومدى توفر السلع الأساسية في الرفوف إلى جانب استقرار الأسعار ومقارنة الأسعار المتداولة بمدى تنافسيتها وقانونيتها بالإضافة إلى وفرة المنتجات خاصة المواد ذات الاستهلاك الواسع التي يزداد عليها الطلب خلال الشهر الفضيل ،وبمعية رئيس الدائرة تفقد الوالي السوق الجواري المخصص لشهر رمضان المنظم بالبلدية ،وقد أبدى الوالي ارتياحه للأجواء التنظيمية، مشيدا بتنوع المنتجات المحلية والغذائية المعروضة التي تلبي احتياجات العائلات ،وخلال حديثه مع المسؤولين والفاعلين، شدد السيد الوالي على ضرورة الاستمرارية في ضمان تدفق المواد الغذائية دون أي انقطاع، مؤكدا أن الحفاظ على استقرار الأسعار خط أحمر لا يمكن تجاوزه،مسديا تعليمات صارمة تتعلق بتكثيف العمل الرقابي ومحاربة الاحتكار ومراعاة القدرة الشرائية للمواطن في ذات الخرجة وفي إطار المتابعة اليومية والميدانية لوضعية النظافة عبر مختلف بلديات الولاية، وحرصًا منه على الوقوف شخصيًا على مستوى الخدمة العمومية المقدمة للمواطنين، عاين عايسي عن كثب وضعية النظافة في عدد من الأحياء والشوارع الرئيسية، كما أسدى تعليمات صارمة لمسؤولي المؤسسة العمومية المكلفة بالنظافة بضرورة مواصلة عملية رفع النفايات المنزلية بصفة منتظمة ومستدامة، مع ضمان احترام برنامج الدوريات اليومية وتسخير الإمكانات البشرية والمادية اللازمة،مشددا على أهمية العمل الاستباقي وتكثيف الجهود الميدانية، خلال الشهر الفضيل ، بما يضمن الحفاظ على المحيط الحضري وصحة المواطنين، مؤكدا أن ملف النظافة يعد من الأولويات الأساسية التي تمس الحياة اليومية للمواطن ولابد من التحلي بروح المسؤولية والانضباط في أداء المهام، والعمل المتواصل لتحسين صورة المدينة والارتقاء بجودة الإطار المعيشي.

هذا ووقف عايسي بمدينة سيف على واقع قطاع النقل بالمدينة ،حيث عاين حالة توفر وسائل النقل عبر مختلف النقاط الحيوية بالمدينة، كما التقى بعدد من الناقلين مستمعا لانشغالاتهم المهنية المرتبطة بتنظيم الخطوط وظروف العمل وكذا المشاكل التي تواجههم لتقديم خدمة نوعية للمواطنين ،حيث أشار الوالي على الأهمية البالغة لقطاع النقل باعتباره مرفقا عموميا حيويا يمس الحياة اليومية للمواطنين مؤكدا على ضرورة استمرارية الخدمة واحترام المواقيت وتحسين نوعية الخدمات والتقيد الصارم بدفتر شروط التنظيمات المعمول بها .

البيض

إطلاق قافلة تحسيسية لمحاربة التبذير

م.تومي

أشرفت السلطات الولائية بالبيض على انطلاق القافلة الإعلامية التحسيسية لمحاربة التبذير التي تنظمها مديرية التجارة خلال شهر رمضان بهدف توعية المواطنين وتحسيسهم بضرورة الاقتناء العقلاني وترشيد استهلاكهم، بما يكفي حاجاتهم بعيدا عن التبذير ،الذي يتنافى ومبادئ ديننا الحنيف.

وكان انطلاق هذه القافلة خلال الزيارة الميدانية التي قام بها الوالي لمعاينة الأسواق الجوارية ببلدية عاصمة الولاية البيض، حيث عاين عن قرب المواد المعروضة وأسعارها، وقد أبدى مسؤول الجهاز التنفيذي ارتياحه لوفرة السلع ذات الاستهلاك الواسع وما تقدمه هذه الأسواق من خدمات للمواطن بأسعار معقولة، داعيا التجار وأصحاب المحلات إلى ضرورة احترام القوانين والتقيد بشروط النظافة وتوصيات أعوان مديرية التجارة وحث المواطنين الذين التقى بهم في هذه الفضاءات التجارية على ترشيد استهلاكهم والابتعاد عن التبذير وتكديس السلع بالبيوت، لأنه سلوك سلبي يسهم في خلق الندرة والطوابير.

بعد ارتفاع منسوب سدّ العبدلي إلى 11 مليون م^3

10 آلاف م^3 إضافية من المياه يوميا لـ 20 بلدية بسيدي بلعباس

ب-محمد

تحصل ولاية سيدي بلعباس منذ سنوات قليلة على حصة 55 ألف م3 تأتيها من محطة تحلية المياه بهنين ولاية تلمسان ،لأجل تموين 20 بلدية تقع في جهة الشمال بماء الشرب، نذكر منها بلديات حاسي زهانة ولمطار وسيدي لحسن وسيدي علي بوسيدي وسيدي دحو وتسالة وعاصمة الولاية سيدي بلعباس .. بعد أن تراجع بشكل ملحوظ منسوب مياه سد سيدي العبدلي، الذي ظلت تعتمد عليه هذه البلديات ال 20 كمصدر تموين وحيد لها منذ 2004.

غير أن التساقطات المطرية الغزيرة الأخيرة أدت إلى ارتفاع منسوب مياه هذا السد إلى 11 مليون م3 بعدما كان قبل 3 شهور في مستوى الصفر بسبب الجفاف، ماسمح لقطاع الري بدعم البلديات الـ 20 بحصة إضافية تقدّر بـ 10 آلاف م3 يوميا انطلاقا من سدّ سيدي العبدلي لترتفع بذلك الحصة الإجمالية آلى 65 ألف م3 الشيء، الذي مكّن من تحسين نظام التوزيع مع حلول شهر رمضان الفضيل.

عمر جبّار مدير الري الذي أمدنا بهذه المعطيات، أشار أيضا إلى أن بلديات الجنوب الغربي من الولاية التي تموّن بهذا السائل الحيوي انطلاقا من الشط الغربي على غرار رأس الماء ورجم دموش وواد السبع ومولاي سليسن...هي الأخرى تدعمت بكمية إضافية قدرها 6 آلاف م3 يوميا بداية من شهر رمضان، ماسيضمن استقرارا في نظام التوزيع.أما البلديات الواقعة في الجنوب الشرقي مثل مرين وتلاغ ...والتي يتم تزويدها بالمياه الصالحة للشرب انطلاقا من الشط الشرقي فالكمية لن يطرأ عليه أي تغيير مذكرا في الأخير ساكنة الولاية بأن برنامج توزيع المياه في شهر رمضان سيكون في النهار بداية من الساعة الواحدة زوالا بدلا من الليل.

طالت العديد من الأحياء

"سونلغاز" بشار تسجل 34 حالة اعتداء منذ بداية 2026

أحمد بوسعيد

تعرضت شبكات ومعدات توزيع الغاز الطبيعي بولاية بشار، منذ بداية سنة 2026، إلى عمليات تخريب وسرقة غير مسبوقة، حسب ما صرحت به مصالح سونلغاز بشار حوالي 34 حالة اعتداء، استهدفت على وجه الخصوص الشبكات النحاسية للغاز الطبيعي. وفور تسجيل هذه الحوادث، تتدخل مديرية التوزيع ببشار، عبر أعوانها التقنيين في مجالي الكهرباء والغاز، لتقييم حجم الأضرار واتخاذ الإجراءات الاستعجالية اللازمة قصد إعادة التزويد بالطاقة في أقصر الآجال. كما يتم، بالتنسيق مع مصالح الأمن المختصة، إيداع شكاوى رسمية ضد المتسببين في هذه الاعتداءات. وتندد مديرية التوزيع ببشار بشدة بهذه التصرفات غير المسؤولة التي تمس بالمرفق العام وتهدد سلامة المواطنين، مؤكدة التزامها الثابت بضمان استمرارية الخدمة وتحسين جودتها، رغم التحديات والصعوبات الميدانية. كما تؤكد المديرية أنها سخرت جميع الوسائل والإمكانات والفرق التقنية لمباشرة أشغال الإصلاح والصيانة، بالتوازي مع إجراء معاينات ميدانية وخبرات تقنية دقيقة لتحديد حجم الخسائر وإبلاغها إلى الجهات الأمنية المختصة، التي تواصل بدورها التحقيقات للكشف عن مرتكبي هذه الأفعال وتقديمهم إلى العدالة، كما تجدد المديرية إدانتها الصارمة لمثل هذه الأفعال التخريبية، وتؤكد حرصها الدائم على ضمان استمرارية الخدمة العمومية وجودتها في أفضل الظروف.

معسكر

تدابير لتحسين التزويد بمياه الشرب خلال رمضان

اتخذت وحدة الجزائرية للمياه لولاية معسكر تدابير لتحسين عملية التزويد بماء الشرب خلال شهر رمضان المعظم، حسب ما أفادت به ذات الوحدة.

واستنادا إلى نفس المصدر فإن هذه التدابير المتخذة بالتنسيق مع مديرية الري تتضمن تعبئة أزيد من 10 آلاف متر مكعب من المياه الصالحة للشرب لتزويد عدة بلديات انطلاقا من 11 بئرا أرتوازيا بالمنطقة. كما تشمل أيضا تجسيد عمليات صيانة واسعة لقنوات الجر الرئيسية لنظام التحويل مستغانم . أرزيو . وهران (الماو) الممونة لأروقة معسكر وسيف والمحمدية، فضلا على مواصلة أشغال إصلاح التسربات المائية على مستوى قنوات توزيع المياه بالتجمعات الحضرية والريفية بالولاية.وتم في ذات الإطار تجنيد أزيد من 30 فرقة تقنية على مستوى المراكز الثمانية التابعة لذات الوحدة للتدخل الفوري في حالة تسجيل تسربات بالشبكة وأعطاب تقنية على مستوى المنشآت المائية التابعة، استنادا إلى نفس المصدر.

كما تم تجسيد عمليات صيانة لجميع المنشآت المائية (الخزانات ومحطات المعالجة)، وتسخير تسع شاحنات ذات صهاريج من الحجم الكبير لتموين التجمعات الريفية بالمياه في حالة تسجيل تذبذبات وانقطاعات.

وبغية مكافحة تبذير ماء الشرب خلال شهر رمضان المعظم، أطلقت وحدة الجزائرية للمياه بالتنسيق مع إذاعة معسكر الجهوية حملة تحسيسية تشمل ومضات توعوية ووضع ملصقات توعوية بالأماكن العمومية.

الجمـــــهورية الجزائـــــرية الديمـــــقراطية الشعبـــــية
وزارة السكن والعمران و المدينة والتهيئة العمرانية
ديوان الترقية و التسيير العقاري لولاية معسكـــر
رقم التعريف الجبائي: 099829066206233

إعـــلان عـن طلب العروض الوطني المفتوح مع اشتراط قدرات دنيا رقم2026/17

يعلن ديوان الترقية و التسيير العقاري الكائن مقره بشارع سيدي قادة بالمختارالمنطقة الثامنة معسكر، عن طلب العروض الوطني المفتوح مع **اشتراط قدرات دنيا**وفقا لدفتر الشروط الخاص **بإنجاز200/128/68 سكن عمومي إيجاري بسيق (type f3) مع أشغال الطرقات والشبكات المختلفة ضمن حصة واحدة- برنامج تكميلي 2022.**

- **عمارة زاويةA5 (24 مسكن بثلاث غرف ط+5).**
- **عمارة زاويةA6 (24 مسكن بثلاث غرف ط+5).**
- **عمارة خطيةB3 (20 مسكن بثلاث غرف ط+4).**

شروط تاهل المترشحين و مجمع المترشحين

الإمكانيات المهنية

يمكن للمقاولات المؤهلة أو تجمع مقاولات المتحصلة على شهادة التأهيل والتصنيف المهني نشاط رئيسي أو ثانوي (بناء)(**درجة ثانية فما فوق).**

القدرات المالية :أن يكون لديه متوسط حساب رقم الأعمال لأحسن ثلاث سنوات لخمس سنوات الأخيرة يساوي 00, 10.000.000 **دج** أو قد قام على الأقل بإنجاز مشروع بتصنيف (أ) يجب إرفاق نسخة من الحصائل الجبائية لـ 3 من بين 05 سنوات مؤشر عليها من طرف مصالح الضرائب أو شهادات حسن التنفيذ ممضاة من طرف رؤساء المصالح المتعاقد العمومي.

متوسط حساب رقم الأعمال و المراجع المهنية لا يجب ان تكون سبب في رفض ملف ترشح المقاولات الصغيرة و المتوسطة و المقاولات الحديثة النشأة الا إذا كان عرض و طبيعة الصفقة يتطلب ذلك

تكون العروض مرفقة إجباريا بجميع الوثائق و سارية المفعول, المنصوص عليها في تعليمات للمتعهدين
توضع هذه العروض في ثلاث أظرفة منفصلة :

الظرفالأول:العرض الترشح ويتكون من:

- **ملف الترشح**: يحتوى على جميع الوثائق المطلوبة في دفتر الشروط.
- **العرض التقني**: يحتوى على جميع الوثائق المطلوبة في دفتر الشروط.
- **العرض المالي**:يحتوى على جميع الوثائق المطلوبة في دفتر الشروط.

ملاحظة : يمكن للمتعهدين الإطلاع و سحب دفتر الشروط مجانا من الموقع المعتمد من طرف وزارة المالية
www.marchés-publics.gov.dz
من المحتمل أن يكون مقدم العرض قد تم تقديمه من خلال خطاب موافقة

« تعهد لا يفتح إلا من طرف لجنة فتح الاظرفة وتقييم العروض ».

إعلان عن طلب العروض الوطني المفتوح مع اشتراط قدرات دنيا رقم 2026/17 وفقا لدفتر الشروط الخاص بانجاز 200/128/68 سكن عمومي إيجاري بسيق (type f3) مع أشغال الطرقات والشبكات المختلفة ضمن حصة واحدة ,برنامج تكميلي 2022.

حدد تاريخ إيداع العروض في اليوم **العاشر** (10) قبل الساعة الواحدة بعد الزوال ابتداء من أول صدور لهذا الإعلان في الصحف الوطنية و النشرة الرسمية للمتعامل العمومي.

يتم إيداع العروض لدى المديرية العامة لديوان الترقية والتسيير العقاري – مصلحة الصفقات – الكائن مقره بحي 44 مسكن شارع سيدي قادة بلمختار المنطقة الثامنة معسكر .

هذا الإعلان يعد أيضا بمثابة دعوة للمتعهدين لحضور عملية فتح الأظرفة في اليوم الموافق لتاريخ إيداع العروض على الساعة (13 سا) وإذا صادف هذا اليوم يوم عطلة أو يوم راحة قانوني يؤجل إلى يوم العمل الموالي وفي نفس الساعة بمقر ديوان الترقية والتسيير العقاري بمعسكـر.

يبقى المتعهدون ملزمين بعروضهم خلال فترة تسعين (90) يوما زائد فترة تحضير العروض ابتداءا من تاريخ جلسه فتح الاظرفة.

المدير العام

2026/02/23 ANEP2631003133 الجمهورية

الجمهورية الجزائرية الديمقراطية الشعبية
وزارة السكن والعمران و المدينة و التهيئة العمرانية
ديوان الترقية و التسيير العقاري لولاية معسكـــر
رقم التعريف الجبائي: 099829066206233

إعـــلان عـن طلب العروض الوطني المفتوح مع اشتراط قدرات دنيا رقم 2026/16

يعلن ديوان الترقية و التسيير العقاري الكائن مقره بشارع سيدي قادة بالمختارالمنطقة الثامنة معسكر، عن طلب العروض الوطني المفتوح وفقا لدفتر الشروط الخاص **بإتمام انجاز أشغال 20 سكن عمومي إيجاري بعقاز مع الطرقات و الشبكات المختلفة برنامج سنة 2023 ضمن حصة واحدة.(type F).**

الإمكانيات المهنية

يمكن للمقاولات المؤهلة أو تجمع المقاولات المتحصلة على شهادة التأهيل والتصنيف المهني نشاط رئيسي أو ثانوي بناء(**درجة أولى فما فوق).**

القدرات المالية والمهنية:أن يكون لديه متوسط حساب رقم الأعمال لأحسن ثلاث سنوات لخمس سنوات الأخيرة يساوي أو أكثر. 4.000.000,00 دج **أو** قد قام على الأقل بانجاز **مشروع بتصنيف** (أ).

يجب إرفاق نسخة من الحصائل الجبائية لـ 3 من بين 05 سنوات مؤشر عليها من طرف مصالح الضرائب أو شهادات حسن التنفيذ ممضاة من طرف رؤساء المصالح المتعاقد العمومي.

متوسط حساب رقم الأعمال لا يجب أن يكون سبب في رفض ملف ترشح المقاولات الصغيرة و المتوسطة و المقاولات الحديثة النشأة إلا إذا كان عرض و طبيعة الصفقة يتطلب ذلك.

الشركات المهتمة بهذا الإعلان تسحب دفتر الشروط لدى ديوان الترقية و التسيير العقاري بمعسكر – مصلحة الصفقات
تكون العروض مرفقة إجباريا بجميع الوثائق و سارية المفعول, المنصوص عليها في تعليمات للمتعهدين
توضع هذه العروض في ثلاث أظرفة منفصلة :

الظرف الأول:العرض الترشح ويتكون من:

- **ملف الترشح**: يحتوى على جميع الوثائق المطلوبة في دفتر الشروط.
- **العرض التقني**: يحتوى على جميع الوثائق المطلوبة في دفتر الشروط.
- **العرض المالي**:يحتوى على جميع الوثائق المطلوبة في دفتر الشروط.

ملاحظة: يمكن للمتعهدين الاطلاع و سحب دفتر الشروط مجانا من الموقع المعتمد من طرف وزارة المالية
www.marchés-publics.gov.dz
من المحتمل أن يكون مقدم العرض قد تم تقديمه من خلال خطاب موافقة

« تعهد لا يفتح إلا من طرف لجنة فتح الاظرفة وتقييم العروض ».

إعلان عن طلب العروض الوطني المفتوح مع اشتراط قدرات دنيا رقم 2026/16 وفقا لدفتر الشروط الخاص بإتمام انجاز أشغال 20 سكن عمومي إيجاري بعقاز مع الطرقات و الشبكات المختلفة برنامج سنة 2023 ضمن حصة واحدة .(type F).

حدد تاريخ إيداع العروض في اليوم **العاشر** (10) قبل الساعة الواحدة بعد الزوال ابتداء من أول صدور لهذا الإعلان في الصحف الوطنية و النشرة الرسمية للمتعامل العمومي.

يتم إيداع العروض لدى المديرية العامة لديوان الترقية والتسيير العقاري – مصلحة الصفقات – الكائن مقره بحي 44 مسكن شارع سيدي قادة بلمختار المنطقة الثامنة معسكر .

هذا الإعلان يعد أيضا بمثابة دعوة للمتعهدين لحضور عملية فتح الأظرفة في اليوم الموافق لتاريخ إيداع العروض على الساعة (13 سا) وإذا صادف هذا اليوم يوم عطلة أو يوم راحة قانوني يؤجل إلى يوم العمل الموالي وفي نفس الساعة بمقر ديوان الترقية والتسيير العقاري بمعسكـر .

يبقى المتعهدون ملزمين بعروضهم خلال فترة تسعين (90) يوما زائد فترة تحضير العروض ابتداء من تاريخ جلسه فتح الاظرفة

المدير العام

2026/02/23 ANEP2631003141 الجمهورية

افتتاح معرض «الزخرفة وفن الحروفيات» بمتحف «المامو» بوهران

الحرف العربي يتلألأ في سيمفونية بصرية رمضانية

أزيد من 25 لوحة بأنامل نور الدين كور وامحمد حليمة سلام وبرزوق لخضر

روبي محمد إسلام

افتتحت سهرة أول أمس بالمتحف العمومي الوطني للفن الحديث والمعاصر بوهران "المامو"، فعاليات المعرض الفني الجماعي الموسوم بـ"الزخرفة وفن الحروفيات"، بحضور ثلة من الفنانين والإطارات الثقافية والأكاديمية، إلى جانب جمهور من عشاق الفن التشكيلي والمهتمين بجماليات الخط العربي.

المعرض الذي جمع أعمال الفنانين كور نور الدين، امحمد حليمة سلام، وبرزوف لخضر، جاء ليؤكد مرة أخرى أن الحرف العربي ليس مجرد وسيلة كتابة، بل كيانا بصريا وروحيا قادرا على التحول إلى فضاء تعبيري نابض بالحياة، تتعانق فيه الزخرفة مع الحروفيات، في انسجام يستلهم عمق الفن الإسلامي وثراء الهوية الثقافية الوطنية.

وقد تميّز المعرض بعرض أزيد من 25 لوحة فنية معبرة، منها 20 لوحة فنية للفنان نور الدين كور، تمحورت حول الكتابة العربية والزخرفة الحروفية، حيث اشتغل على تفكيك الحرف وإعادة تركيبه، ضمن بناءات تشكيلية حديثة، مزاوجا بين الأصالة والمعاصرة، وبين الروحانية والبعد الجمالي. وفي تصريح بالمناسبة، أكد الفنان نور الدين كور، أن الحرف العربي يحمل طاقة روحية هائلة، وكل لوحة هي محاولة لاكتشاف بعد جديد من أبعاده الجمالية. وقد حاول من خلال هذه الأعمال أن يجعل الحرف يتنفس، وأن يتحرر من شكله التقليدي، دون أن يفقد قدسيته أو ارتباطه بالهوية، وأضاف أنه اختار عرض هذه السلسلة خلال رمضان، لأن الشهر الفضيل يمنح للحرف بعداً تأملياً أعمق، ويجعل المتلقي أكثر استعداداً للتفاعل مع البعد الروحي للعمل الفني.

تجارب تشكيلية معاصرة ذات بُعد عالمي

ومن جهته، أوضح جمال بركة، مدير المتحف العمومي الوطني للفن الحديث والمعاصر بوهران، أن تنظيم هذا المعرض يندرج ضمن إستراتيجية المؤسسة الرامية إلى تثمين الفنون المرتبطة بالهوية الوطنية، مع فتح المجال أمام التجارب المعاصرة، وقال في تصريحه: "نحرص على أن يكون المتحف فضاءً للحوار بين المدارس الفنية، وبين الأجيال أيضاً. الحروفيات اليوم تمثل جسراً حقيقياً بين التراث والحداثة، لأنها تستند إلى مرجعية حضارية عميقة، لكنها في الوقت نفسه تنفتح على تجارب تشكيلية معاصرة ذات بعد عالمي". وأشار إلى أن الإقبال المسجل في ليلة الافتتاح يعكس تعطش الجمهور الوهراني لمثل هذه المبادرات النوعية، خاصة في الفترات الرمضانية التي تشهد حركية ثقافية متميزة.

وشهدت الأمسية حضور عدد من الإطارات والمسؤولين في القطاع الثقافي، على غرار مدير متحف "أحمد زبانة" بوهران هشام سقال، ومدير متحف المجاهد بوهران، صديقي مختار، الذي ثمّن في تصريحه هذا الحدث الفني، معتبراً أن الفن الحروفي يمثل امتداداً لذاكرة الأمة، لأنه يستند إلى اللغة العربية التي كانت ولا تزال وعاءً للهوية والتاريخ. مثل هذه المعارض تساهم في ترسيخ الوعي الجمالي لدى الأجيال الصاعدة وتعزز صلتها بتراثها الحضاري. كما سُجل حضور عدد معتبر من الفنانين التشكيليين والحروفيين والرسامين، فضلاً عن إطارات أكاديمية، من بينهم الدكتور، مرسلي لعرج، من جامعة وهران 1، الذي اعتبر أن الحروفيات لم تعد مجرد اتجاه فني، بل صارت خطاباً بصرياً يعكس تحولات المجتمع وتفاعله مع موروثه الثقافي.

عرض مسرحية بقسنطينة حول المجاهدة الأيقونة «فاطمة نسومر»

صفحات مشرقة من نضال المرأة الجزائرية إبان الثورة

عزيزة كيرود

أمتعت مسرحية "المناضلة فاطمة" الجمهور الصغير بقسنطينة، خلال عرضها بركح قاعة العروض الكبرى "أحمد باي" بمناسبة اليوم الوطني للشهيد، حيث قدم العمل العائد إلى جمعية "الفنانين الأحرار قسنطينة"، صفحات مشرقة من نضال المرأة الجزائرية إبان الثورة التحريرية، وجسد بطولات ثورية لرموز فذة كان لها الدور الكبير في إعطاء دفع قوي للكفاح ودعم الثورة الجزائرية، رفضا للمحتل وإصرارا على تحرير الوطن من براثن الاستعمار الفرنسي.

وخلال 45 دقيقة من العرض، غاصت المسرحية في تفاصيل أحد الرموز الثورية الجزائرية المناضلة الأيقونة، فاطمة نسومر، التي أدت دورها الممثلة أسماء بلغريب، أين أبرزت حياتها وعوالمها الروحية وتعليمها وعلاجها للمرضى، وشجاعتها ضد المحتل، وتصديها له بذكاء، لتكون بذلك رمزا واضح المعالم لإسهام المرأة الجزائرية في افتكاك الحرية والتخلص من خناق المستعمر الفرنسي الذي طوّق الجزائريين لعقود طويلة. وهذا إلى جانب الأبطال الأحرار الذين قدموا بدورهم النفس والنفيس في سبيل نيل الحرية.

كما استحضرت المسرحية التي شارك فيها كل من الفنان خضراوي محمد الأمين، في دور المجاهد "سي محمد"، والفنان نصر الدين إسلام، في دور مجاهد "الدوار الطاهر"، إلى جانب الفنان طنبير وائل، الذي أدى دور" المسعود". ومخرج العمل الفنان ناصري سامي، في دور عمي العربي، تضحيات الشهداء الأبرار وقيم الوفاء للوطن والذاكرة الوطنية، وسط تفاعل كبير للحضور مع الرسائل الوطنية والتاريخية الذي حملها العمل القريب للملحمة، وهذا بمشاركة الفوج الكشفي "مالك بن نبي" الذي أضفى بعدا احتفاليا وتربويا عكس رسالة الحركة الكشفية في غرس حب الوطن في نفوس الأجيال.

من جهتها، أكدت الأستاذة نويوة على أهمية العروض المسرحية التي تتناول موضوع الثورة الجزائرية وتقديم أعمال مماثلة تستهدف جمهور الطفل في غرس القيم الوطنية وحب الوطن منذ الصغر، كما تساهم في تعريف النشء بتاريخه المجيد.

الفنانة حورية بهلول بخصوص دورها في مسلسل "فاطمة" لجعفر قاسم :

رفعتُ التحدي من خلال شخصية «خداوج» المرأة المكافحة

عائشة محدان

أطلت الفنانة حورية بهلول، على جمهورها خلال الشهر الكريم، عبر الشاشة التلفزيونية من خلال 3 مشاركات مختلفة، حيث سجلت حضورها في مسلسل "فاطمة" للمخرج جعفر قاسم، سيناريو للكاتبة، ميرا باباصي، وهو عمل تراهن فيه على تقديم إضافة نوعية لمسيرتها، إلى جانب دورها في سلسلة فكاهية "الحصلة" من إخراج سفيان حرقوس، فكرة لمزاحم يحي، وكتابة رابح سليماني، والتي تجسد فيها شخصية "صورية" التي تصفها بأنها شخصية مضحكة وفكاهية بامتياز، كما كانت ضيفة شرف في مسلسل "بني قلال"، تحت إدارة المخرج مصطفى قراندي، في ظهور خاص تضيف من خلاله لمستها الخاصة للعمل.

وفي تصريح لجريدة "الجمهورية" أوضحت الفنانة حورية بهلول أن التحدي الأبرز، كان تجسيدها لشخصية "خداوج" في المسلسل الروائي والتاريخي الطويل "فاطمة " للمخرج جعفر قاسم، والذي تدور أحداثه في القرن الـ19، بقلب القصبة العريقة بالجزائر العاصمة، وعن هذه التجربة، قالت حورية، أن التحدي كان مركبا، فهي من مدينة باتنة، وكان عليها تقمص دور شخصية تتحدث اللهجة العاصمية التي يتميز بها سكان القصبة القديمة، بكل تفاصيلها وكلماتها وعاداتها. وإضافة إلى هذا أوضحت حورية أن الدور أيضا أدخلها في صراع مع الحالة النفسية الحزينة للشخصية التي تجسدها في العمل الدرامي الرمضاني، حيث كان عليها التركيز على الألم الداخلي لـ"خداوج".

وأثنت الفنانة حورية بهلول، على طاقم العمل الذي كان سندا لها في تجاوز هذه الصعوبات، مؤكدة أن المديرة الفنية للعمل، مريم فتاحي، والمخرج جعفر قاسم، قدّما لها توجيهات دقيقة، وركزا طيلة الوقت مع كلماتها، وعمل كل منهما على تصحيح أخطائها وتنبيهها على الهفوات، ما ساعدها على تقديم أفضل ما لديها، خدمة للحبكة الدرامية والسيناريو والقصة ككل.

وفي الأخير أعربت الفنانة حورية بهلول، عن أملها في أن يلمس الجمهور الفوارق الجوهرية بين الشخصيات الثلاث التي تقدمها، موضحة أن هناك فارق كبير بين دورها كضيفة شرف، إلى شخصية "صورية" الفكاهية، ودورها في مسلسل جعفر قاسم التي تطل فيه كإمرأة رزينة ومكافحة، تكرّس حياتها لتربية بناتها، في شخصية "خداوج" التاريخية، وتضيف قائلة: "أتمنى أن أكون قد وفقت في تقديم هذا التنوع، وكل عام والجمهور الجزائري بألف خير ورمضان كريم للجميع".

جلسة حوار

قصيدة «دم الأحرار في بنزرت أحلى» لمفدي زكرياء

همزة وصل بين جزائر التحرير وتونس المقاومة

صالح روبي

تذكروا قصيدة "دم الأحرار في بنزرت أحلى" لشاعر الثورة مفدي زكرياء الذي ألقاها في مهرجانات "عيد الجلاء" بتونس، أمام الرؤساء، وأنصار الحرية والتحرير يوم 15 ديسمبر 1963، وعيد الجلاء هو عيد يحتفل به التونسيون يوم 15 أكتوبر، تاريخ جلاء (إخراج) آخر جندي فرنسي عن الأراضي التونسية يوم 15 أكتوبر 1963. وتضم القصيدة، 67 بيتا شعريا، وهي همزة وصل بين جزائر التحرير والحرية، والجهاد والاجتهاد، والشهادة والاستشهاد. وتونس المقاومة للاستدمار بالسلاح والأقلام والكاميرات والحناجر.

القصيدة المذكورة استنطقت ذاكرة بنزرت التونسية، المرتبط بتأسيسها من قبل الفنيقيين من جهة، وفتح الرومان وحلول يوليوس قيصر بها الذي جعلها قاعدة لأعماله الحربية في البر والبحر، مرورا باعتناء الأغالبة بها واتخاذ دار صناعة للأسطول، وانطلقوا منها لفتح جزر المتوسط، وسواحل إيطالية، ثم آلت إلى الصنهاجيين، وكانت تقام بها أسواق الشعر، ثم حكمتها عناصر الموحدين، وتبقى بنزرت التونسية العريقة العتيقة حاليا ذات تفاعل مع الجزائر، ويظل الشاعر الكبير مفدي زكرياء بحاجة إلى تقديم لقصيدته وتكريم له، في كل عيد لـ"الجلاء" عن بنزرت، لإقصاء ثقافة النسيان ونهج التناسي بوعي ثقافي لا يقصى ولا يمحى ولا يلغى.

يسلط الضوء على مواضيع اجتماعية ويمرر رسائل هادفة

الفنان سمير بن علة يتألق في صناعة المحتوى ويستقطب ملايين المشاهدات

عائشة محدان

استطاع الفنان والمنشط سمير بن علة، أن يصنع لنفسه بلاطو خاصا به بعيدا عن الأستوديوهات، ليبرز كمؤثر جعل من المواضيع الاجتماعية محتوى مفيدا ومنصة لطرح قضايا معينة، وتمرير رسائل هادفة عبر موقع التواصل الاجتماعي "التيك توك"، بكلمات تلامس الوجدان، لقد أصبح، بن علة، صوت العائلة وصاحب حساب يتابعه الملايين ويتجاوب مع الأفكار التي يطرحها والرسائل التي يمررها.

وقد أكد الفنان سمير بن علة خلال دردشة بسيطة مع جريدة "الجمهورية"، أن تجربته في فضاء العالم الرقمي كانت مميزة، وفتحت أمامه بابا للوصول إلى الجمهور، بحيث أن جل فيديوهاته باتت تحصد ملايين المشاهدات، منها فيديوهات تخطت حاجز الـ 8 ملايين مشاهدة. كما أوضح أن تجربته في مجال صناعة المحتوى جاءت نتيجة غيابه عن الشاشة وقلة العروض الفنية، بل وانعدامها في فترات معينة، لذلك لم يرغب في البقاء مكتوف الأيدي. وقرر أن يخلق منصته الخاصة للبروز مجددا، لكن بهدف أسمى وهو الإصلاح الاجتماعي، وتقديم نصائح تلامس القلوب وتطرق أبواب الجانب الشخصي والعائلي للمشاهد الرقمي.

وكشف سمير بن علة، أن المشاهد الجزائري يهتم كثيرا بالمواضيع الاجتماعية التي تعالج انشغالات المواطن، كما أوضح أن هناك فيديوهات حققت أرقاما قياسية من ناحية نسبة المشاهدة، من بينها، فيديو مدح الزوجة الذي اقترب من 8.5 مليون مشاهدة، يليه محتوى عن حب الأبناء و بر الوالدين، وقال سمير بن علة، أن السر وراء تميزه هو "الصدق" قائلا: "أنا أطرح مواضيع يج المشاهد نفسه فيها. الكثيرون يراسلونني قائلين -وكأنك تعيش بداخلنا وتحس بمشاعرنا-، عندما أتحدث عن فراق الوالدين، أو الخيانة والغدر، أو معزة الأبناء، أنا لا أمثل، بل أنقل أحاسيس حقيقية يعيشها كل واحد منا في بيته. الناس تعبت من التصنع، ويبحثون عمن يلمس جروحهم ويداويها بكلمة طيبة".

إضاءات إيمانية

الصيام مدرسة للرّوح والجسد وفضائله عظيمة (الجزء الثاني والأخير)

*الدكتور فضيل صدّاق إمام مسجد سيدنا لقمان الحكيم بوهران

جاء في الجزء الأول من المقال المنشور سابقاً بأن للصيام فضائل عديدة، ذكرنا منها سبعة وسنذكر سبعاً أخرى من الفضائل، وهي كالآتي:

8- للصائم فرحتان: فعن سيدنا أبي هريرة رضي الله عنه قال: قال رسول الله صلى الله عليه وسلم: (لِلصَّائِمِ فَرْحَتَانِ يَفْرَحُهُمَا، إِذَا أَفْطَرَ فَرِحَ، وَإِذَا لَقِيَ رَبَّهُ فَرِحَ بِصَوْمِهِ)، فيفرح الصائم إذا أفطر بزوال جوعه وعطشه حيث أبيح له الفطر، وقيل: إن فرحه بفطره من حيث أنه تمام صومه وخاتمة عبادته وتخفيف من ربه ومعونة على مستقبل صومه.

وكذلك يفرح الصائم بصومه عند لقاء ربه، لما يجد من جزاء عظيم وثواب كبير، وقيل: الفرح الذي عند لقاء ربه إما لسروره بربه أو بثواب ربه.

9- خلوف فم الصائم أطيب عند الله تعالى من ريح المسك: فعن سيدنا أبي هريرة رضي الله عنه قال: قال رسول الله صلى الله عليه وسلم: (والّذي نَفْسُ محمد بيده لخلوفُ فم الصَّائم أطيب عند الله من ريح المسك)، قال الإمام ابن عبد البر رحمه الله في كتابه التمهيد: "يريد أزكى عند الله تعالى وأقرب لديه وأرفع عنده من رائحة المسك".

10- دعاء الصائم مستجاب: إن من فضائل الصيام أن دعاء الصائم مستجاب، فعَنْ أَبِي هُرَيْرَةَ رضي الله عنه، قَالَ: قَالَ رَسُولُ اللَّهِ صَلَّى اللَّهُ عَلَيْهِ وَسَلَّمَ: (ثَلَاثُ دَعَوَاتٍ مُسْتَجَابَاتٌ: دَعْوَةُ الصَّائِمِ، وَدَعْوَةُ الْمَظْلُومِ، وَدَعْوَةُ الْمُسَافِرِ).

11- الصيام يطهر القلب: إن صيام شهر رمضان وصيام ثلاثة أيام من كل شهر يذهبن وَحَرَ الصدر، أي الغل والحقد والغش ووساوس الشيطان وما يحصل في القلب من كدرة أو قسوة، فعَنْ عَلِيِّ بن أبي طالب رضي الله عنه: أنّ النَّبِيَّ صَلَّى اللَّهُ عَلَيْهِ وَسَلَّمَ، قَالَ: (صَوْمُ شَهْرِ الصَّبْرِ، وَثَلَاثَةِ أَيَّامٍ مِنْ كُلِّ شَهْرٍ يَذْهَبْنَ بِوَحَرِ الصَّدْرِ).

12- جعل الله تعالى الصيام من الكفارات لعظم أجره: فجعل الله الصيام من الكفارات لأمور كثيرة، منها:

✓ كفارة فدية الأذى في الحج أو العمرة: فقال تعالى: (فَفِدْيَةٌ مِن صِيَامٍ أَوْ صَدَقَةٍ) (البقرة:196).

✓ كفارة المتمتع إذا لم يجد الهَدْي في الحج: فقال تعالى: (فَمَن لَّمْ يَجِدْ فَصِيَامُ ثَلَاثَةِ أَيَّامٍ فِي الْحَجِّ وَسَبْعَةٍ إِذَا رَجَعْتُمْ تِلْكَ عَشَرَةٌ كَامِلَةٌ) (البقرة:196).

✓ كفارة القتل الخطأ: فقال تعالى: (فَمَن لَّمْ يَجِدْ فَصِيَامُ شَهْرَيْنِ مُتَتَابِعَيْنِ) (النساء:92).

✓ كفارة اليمين: فقال تعالى: (فَمَن لَّمْ يَجِدْ فَصِيَامُ ثَلَاثَةِ أَيَّامٍ) (المائدة:89).

13- من خُتم له بصيام يوم دخل الجنة: فعَنْ سيدنا حُذَيْفَةَ رَضِيَ اللَّهُ عَنْهُ، عَن سيدنا النَّبِيِّ صَلَّى اللَّهُ عَلَيْهِ وَسَلَّمَ، قَالَ: (مَنْ صَامَ يَوْمًا ابْتِغَاءَ وَجْهِ اللَّهِ خُتِمَ لَهُ بِهَا دَخَلَ الْجَنَّةَ)، قال الإمام المناوي رحمه الله في كتابه فيض القدير: "أي: من ختم عمره بصيام يوم بأن مات وهو صائم أو بعد فطره من صومه دخل الجنة مع السابقين الأولين، أو من غير سبق عذاب".

14- الصيام سبيل إلى غرف الجنة: فالمداوم على الصيام له أجر عظيم عند الله تبارك وتعالى، ومن الثواب الكبير الذي يُكافأ به (غرف الجنة)، فعَنْ سيدنا عَلِيٍّ رضي الله عنه قَالَ: قَالَ النَّبِيُّ صلى الله عليه وسلم: (إِنَّ فِي الْجَنَّةِ غُرَفًا تُرَى ظُهُورُهَا مِنْ بُطُونِهَا وَبُطُونُهَا مِنْ ظُهُورِهَا، فَقَامَ أَعْرَابِيٌّ فَقَالَ: لِمَنْ هِيَ يَا رَسُولَ اللَّهِ؟ قَالَ: لِمَنْ أَطَابَ الْكَلَامَ، وَأَطْعَمَ الطَّعَامَ، وَأَدَامَ الصِّيَامَ، وَصَلَّى بِاللَّيْلِ وَالنَّاسُ نِيَامٌ).

من نفحات رمضان

رمضان نعمة إلهية

بقلم: جابر عبد الوحيد

إن لله عز وجل في أيام حياتنا ولياليها نفحات ينبغي أن يعرفها العقلاء، ويتعرضوا لها ،ويقاسموا في خيرها وبرها، وألا تذهلهم عنها فتن الحياة ومضلات الأهواء، فالأيام تمضي بنا ركضا إلى آجال لا نعدوها، والفرص إن لم تنتهز تصر غصصا يضيق بها أهلوها.

- وهيهات أن تواتي الفرص كلما أردناها حتى نتدارك فيها ما فات ، وهي وإن تكررت قد يقعد بالإنسان فيها عن الخير ما ألف من إثم واعتاد من فجور، أو ما يلم بالأحياء من عجز أو قصور، وكما أمرنا الله تعالى في كتابه أن نستبق الخيرات ، وأن نقدم لأنفسنا . تتواتر وصايا النبي صلى الله عليه وسلم أن تغتنم اليوم قبل الغد والشباب قبل الهرم والصحة قبل الموت وهو صلوات الله عليه يقول: " إن لربكم في أيام دهركم نفحات فتعرضوا لنفحات ربكم ، فإن من أصابته نفحة من تلكم النفحات سعد سعادة لا يشقى بعدها أبد "

- رمضان نفحة كبرى من نفحات ربنا وهو ضيف عزيز يقبل بأمجد الذكريات ، ويعود بفيوض البركات : رمضان شهر الإسلام وشهر القرآن وشهر العبادة الخاصة التي ترتفع بها عن ماديتنا ومطالب أجسادنا إلى حياة رفيعة تسيطر فيها الروح، ويستعيد القلب كل سلطانه وهو يحكم البدن كله ويمسك بأزمة الجوارح جميعها عن مساخط الله ، فلا نرى ولا نسمع ولا نتكلم ولا تتحرك أيدنا وأرجلنا ولا يخطر ببالنا غير ما يرضي الله ذلك المعنى الذي أراده الله ونوه به فيما روى الإمام البخاري بسنده عن أبي هريرة (رضي الله عنه) في الحديث القدسي الذي يقول فيه النبي صلى الله عليه وسلم عن ربه تبارك وتعالى: "كل عمل ابن آدم له إلا الصوم فإنه لي وأنا أجزي به والصيام جنة، فإذا كان صوم أحدكم فلا يرفث ولا يصخب وإن سابه أحد أو قاتله فليقل إني صائم.."

- إن مراد الله من فريضة الصوم شيء أكبر من مجرد الجوع والعطش والحرمان من بعض الشهوات المشروعة في غير ساعات الصيام، إنه جلت حكمته يريد أن تربي بهذه العبادة الخاصة في الصائمين الإرادة التي لا تقهر، والعزيمة التي لا تخور والإحساس بحوائج الناس والمبادرة إلى قضائها وتيسيرها جهد الإمكان.

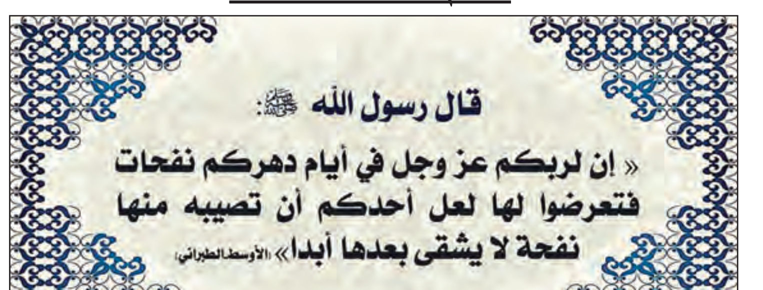

والذين تغلبهم بطونهم ، فيندفعون إليها كل ما واتاهم وتستعبدهم شهواتهم فلا يتحرجون عن معصية وتسقط هممهم فلا يأبون الضيم ولا يثورون على الظلم ، هؤلاء لا يجدون السلامة من هذه الآفات المخزية المردية.

إلا في تكاليف الإسلام و في فريضة الصيام ، وما اكثر أن يُورث الصوم ويثمر من فضائل.

- ورمضان أوله رحمة وأوسطه مغفرة وآخره عتق من النار كما قال الرسول صلوات الله عليه ، تتفجر فيه ينابيع رحمة الله بقدر ما أطلقت فريضة الصيام أيدينا في وجه الخير والبذل ، فنسد حاجة المعوزين وتكفكف مدامعهم وتخفف مواجعهم وبذلك تتحقق مقولة يوسف عليه السّلام وقد سأله رجل: كيف تجوع وأنت على خزائن الأرض، خزائن مصر يومئذ.. فقال: "أخاف أن أشبع فأنسى الجائع ».

وقد سئل عبد الله بن الحسن بن علي رضوان الله عليهم: لم فرض الله الصوم؟:

فقال: ليجد الغني ألم الجوع فيعود بفضل طعامه على الفقير.

الصيام ارتقاء بالنفس وإخراجها من إلف العادة إلى شرف العبادة وإدخالها في طريق ملائكي روحاني فليت قومي يعلمون هذه النقلة الروحية وهذا التطهير الإلهي ، ومما يؤسف له أن بعض الذين ينتسبون إلى الإسلام يهدرون كرامة رمضان عن طريق بسط ألسنتهم فيما يعلمون وما لا يعلمون ويقعون في جرائم اللسان من غيبة ونميمة وشهادة زور وكذب وقالة سوء .. الكثير من الناس يصوم عن الطعام والشراب فلا يزكي الصوم قلوبهم ولا يصون عن الباطل لسانهم ، صائمون ليس لهم من الصيام إلا الجوع والعطش وما أشبه هؤلاء بالحمقاء التي نكثت غزلها في قول الله تعالى: " ولا تكونوا كالّتي نقضت غزلها من بعد قوة أنكاثا".

مورحبا بالضيف الكريم الذي يعود كلما استدار بشهر الصيام عام ، فيعيد إلى الأذهان الإسلام كله بأيامه ولياليه وأمجاده وساحات جهاده وفي الطليعة منها جهاد النفس. فاللهم تقبل منا الصيام والقيام واجعلنا ممن ينال الجائزة عند الختام

روحانيات

رمضان يُحصن من الشهوات وفيه تغفر الذنوب

بقلم الدكتور أحمد شلبي عضو المجلس العلمي وإمام مسجد الرحمن - حي السعادة بوهران

إن بُلوغَ هَذا الشهرِ نِعمَةٌ كُبرَى، وَمِنَّةٌ عُظمَى، فَهوَ شَهرُ الخَيراتِ والبركاتِ، فيهِ تُكفَّرُ السيئاتُ، وترفعُ الدرجاتُ، ومَحرُومٌ مَنْ أدرَكَهُ رَمضَانُ فلم يُغفرْ لهُ، وكلنا ذاكَ المُخطئُ الذي يَرجُو مَغفِرَةَ رَبِهِ وتكفيرَ سَيئاتِهِ، ورَمضانُ فرصَةٌ لذلكَ، ويَجِدُ المَرءُ فيهِ مِنَ العَونِ مَالا يَجِدُهُ في غَيرِه، فأبوابُ الجَنَّةِ تُفتَحُ، وأبوابُ النَّارِ تُغلَقُ، ومَرَدَةُ الشياطِينِ تُصفَدُ.

وهَذهِ وتلكَ تُعينُ على التوبَةِ، وتدفَعُ إلى عَملِ الصالحَاتِ التي تُكفرُ السيئَاتِ، قالَ تعالى: ﴿إِنَّ الْحَسَنَاتِ يُذْهِبْنَ السَّيِّئَاتِ﴾ [هود:114].

وإذَا كانَ الربُّ الغفُورُ التوَّابُ يَدعُو عِبادَهُ إلى التوبةِ في كلِّ زمَانٍ، فيقولُ تعالى: ﴿وَتُوبُوا إِلَى اللَّهِ جَمِيعًا أَيُّهَ الْمُؤْمِنُونَ لَعَلَّكُمْ تُفْلِحُونَ﴾ [النور: 31]، فإنَّ طلبَ المغفرَةِ والتوبَةِ في رَمضَانَ أحرَى وأولَى.

رَمَضَانُ شَهرُ الرحمَةِ والمَغفِرةِ، جَمعَ اللهُ فيهِ مِنَ القُرُبَاتِ مَا تُغفَرُ بِهِ الذُنُوبُ وتُسترُ العُيوبُ، وتمحَى السيئاتُ، وترفعُ الدَرجَاتُ، ففي صِيامِهِ مَغفِرةٌ، وفي قِيامِهِ مَغفِرةٌ.

رَمَضَانُ شَهرٌ تُسقَى فيهِ القلُوبُ مِن غيثِ الرحمةِ والمغفرةِ، فاجعَلوا قُلوبَكم أرضًا طيِّبَةً تستَقبِلُ النَّفحاتِ فتثمرُ جميلَ الطاعَاتِ.

والصَّومُ مِنْ أسبَابِ المَغفِرةِ، كمَا قَالَ النبيُّ - صلى الله عليه وسلم -: «مَن صَامَ رَمَضَانَ إيمَانًا وَاحتِسَابًا غُفِرَ لَهُ مَا تَقَدَّمَ مِنْ ذَنبِهِ»، مُتفقٌ عَلَيهِ، وقالَ - صلى الله عليه وسلم -: «الصَّلَوَاتُ الخَمْسُ، وَالجُمعَةُ إِلَى الجُمْعَةِ، وَرَمَضَانُ إِلَى رَمَضَانَ، مُكَفِّرَاتٌ مَا بَيْنَهُنَّ إِذَا اجْتُنِبَتِ الكَبَائِرُ»، رَوَاهُ مُسلِمٌ.

وَرَبُكم -جلَّ جَلالهُ- يقولُ: ﴿وَالصَّائِمِينَ وَالصَّائِمَاتِ وَالْحَافِظِينَ فُرُوجَهُمْ وَالْحَافِظَاتِ وَالذَّاكِرِينَ اللَّهَ كَثِيرًا وَالذَّاكِرَاتِ أَعَدَّ اللَّهُ لَهُم مَّغْفِرَةً وَأَجْرًا عَظِيمًا﴾ [الأحزاب: 35].

الصَّومُ حِصنٌ مِنَ الشهَوَاتِ قالَ -صلى الله عليه وسلم-: «يَا مَعْشَرَ الشَّبَابِ، مَنِ اسْتَطَاعَ مِنكُمُ البَاءَةَ فَلْيَتَزَوَّجْ، وَمَنْ لَمْ يَسْتَطِعْ فَعَلَيْهِ بالصَّوْمِ، فإنَّه لَهُ وِجَاءٌ»، مُتفقٌ عليهِ.

الصَّومُ جُنَّةٌ يَستَجِنُ بهَا العَبدُ مِنَ النَّارِ، صَحَّ عَنهُ - صلى الله عليه وسلم- أنَّهُ قَالَ: «مَنْ صَامَ يَوْمًا في سَبِيلِ اللَّهِ، بَعَّدَ اللَّهُ وَجْهَهُ عَنِ النَّارِ سَبْعِينَ خَرِيفًا».

ومِنْ أسبَابِ المَغفِرةِ قِيَامُ رَمَضَانَ، ففي الصحيحين أنَّ النبيَّ -صلى الله عليه وسلم- قَالَ: «مَنْ قَامَ رَمَضَانَ إيمَانًا وَاحتِسَابًا غُفِرَ لَهُ مَا تَقَدَّمَ مِنْ ذَنبِهِ، وَمَنْ قَامَ لَيلةَ القَدرِ إيمَانًا وَاحتِسَابًا غُفِرَ لَهُ مَا تَقَدَّمَ مِنْ ذَنبِهِ». وقَالَ - عليهِ الصلاةُ والسلامُ-: «مَنْ قَامَ مَعَ الإمَامِ حَتَّى يَنصَرِفَ كُتِبَ لَهُ قِيَامُ لَيلَةٍ»، رَوَاهُ أَهلُ السُّنَنِ.

وقِيامُ ليلةِ القدْرِ مِنْ أسبَابِ المَغفِرةِ صَحَّ عَنهُ - صلى الله عليه وسلم - أنَّهُ قَالَ: «مَنْ قَامَ لَيلةَ القَدْرِ إيمَانًا وَاحتِسَابًا غُفِرَ لَهُ مَا تَقَدَّمَ مِنْ ذَنبِهِ».

لَيلةٌ مُبَارَكةٌ يَنزِلُ فيهَا جِبرِيلُ والمَلائكَةُ المُكرَمِينَ، فهِيَ لَيلةُ خَيرٍ ومَغفِرةٍ وسلامٍ، ولا يُحرَمُ خيرَهَا إلا مَحرُومٌ.

والقُرآنُ العَظِيمُ مِنْ أسبَابِ الهِدَايةِ ﴿شَهْرُ رَمَضَانَ الَّذِي أُنزِلَ فِيهِ الْقُرْآنُ هُدًى لِّلنَّاسِ وَبَيِّنَاتٍ مِّنَ الْهُدَىٰ وَالْفُرْقَانِ﴾ [البقرة: 185].

وللقُرآنِ في رَمضَانَ مِزيةٌ خاصةٌ، ففيهِ أنزلَ: ﴿إِنَّا أَنزَلْنَاهُ فِي لَيْلَةِ الْقَدْرِ﴾ [القدر: 1]، «وكَانَ جِبْرِيلُ يَلْقَاهُ في كُلِّ لَيْلَةٍ مِن رَمَضَانَ، فيُدَارِسُهُ القُرْآنَ»، رواهُ البخاري

في رَمَضَانَ تزدانُ المَسَاجِدُ بالقرآنِ تِلاوةً، وَصَلاةً، وخشُوعًا، وتسمو الروحُ إذَا اجتمَعَ الصِيامُ مَعَ القرآنِ.

وفي رَمَضَانَ يَعظُمُ الرجاءُ، وتتحرّى إجَابَةُ الدُعاءِ في مَوَاطِنَ شريفةٍ في نهارِ رَمَضَانَ حَتَى يُفطِرَ الصَّائِمُ، وفي ثلثِ الليلِ الآخِرِ، قالَ -صلى الله عليه وسلم-: «ينزِلُ رَبُّنا تباركَ وتعالى كُلَّ ليلة إلى السماءِ الدُنيَا، حينَ يبقى ثلثُ الليلِ الآخرُ يقولُ: مَنْ يَدعُوني، فأستجيبَ لهُ؟ مَنْ يَسألُني فأُعطِيَهُ؟ مَنْ يستغفرني فأغفرَ لهُ؟»، متفقٌ عليهِ.

وحتى يَصِلَ الصَّائمُ لدرجَاتِ المَغفِرةِ فلابُدَّ مِنْ صِدقِ الإيمانِ والاحتِسَابِ، وتَحقِيقِ التقوَى، فهِيَ مَقصُودُ الصيامِ الأعظَمِ: ﴿لَعَلَّكُمْ تَتَّقُونَ﴾ [البقرة: 183].

والتقوى في صَونِ الصَوْمِ عَنْ كُلِ مَا يُجرحُهُ، وحِفظِ الجَوَارحِ قالَ -صلى الله عليه وسلم-: «مَنْ لَمْ يَدَعْ قَوْلَ الزُّورِ والعَمَلَ بِهِ والجَهلَ فليسَ للهِ حَاجَةٌ في أنْ يَدَعَ طَعَامَهُ وشَرَابَهُ»، رواهُ البُخاريُّ، قالَ بَعضُ السَّلَفِ: أهونُ الصيامِ: تركُ الطعامِ والشرابِ.

رَمَضَانُ جَاءَ ومَعَهُ مَفاتيحُ الغُفرَانِ، فمَنْ تسلمهَا أقبلَ على رَبٍ غفورٍ، ومَن أعرَضَ عنهَا فهوَ مَغبُونٌ ومُفرِطٌ في حق نفسِهِ مَن حَرَمَهَا مِن نفحاتِ العفوِ في شهرِ المَغفِرةِ، فلقدْ أعذَرَ اللهُ لعبدٍ أشهدَهُ رَمَضَانَ، ثُمَ خَرَجَ مِنهُ دونَ أنْ يَتوبَ، فلمْ يبقَ للعاصي عُذرٌ، فأيُّ عُذرٍ لتاركِ الطاعَةِ في شهرِ الطاعَةِ.

أعوذُ باللهِ مِن الشيطانِ الرجيمِ: ﴿وَسَارِعُوا إِلَىٰ مَغْفِرَةٍ مِّن رَّبِّكُمْ وَجَنَّةٍ عَرْضُهَا السَّمَاوَاتُ وَالْأَرْضُ أُعِدَّتْ لِلْمُتَّقِينَ﴾ [آل عمران: 133].

صوموا تصحّوا

الصوم أستاذ جليل في علاج السكري

بقلم يحي دلاوي .. بروفيسور بمستشفى وهران الجامعي

أيها الصائمون أحباب رسول الله..

من بَينِ الأسبَابِ التي تُعَجِّلُ بِظُهُورِ نَوعَي دَاء السكري الأوّلِ والثَانِي نجد مثلا الوِرَاثَةَ والبَدَانَةَ وقِلَّةَ الحَركَةِ وكَثْرَةَ الخُمولِ. كذلك من مُسَبِّبَاتِ مرض السكري طبيعة الحَيَاةِ العَصرِيَةِ الحَاليَةِ، والتي "للأسفِ" تتَميَّزُ بالسُّرعَةِ والضُغوطِ النَّفسيَةِ ونقص الوَازِع الدِيني.

كما أشِيرُ إلى سَبَبٍ مَعرُوفٍ، وهو إكثَارُ النَّاس من تَنَاوُلِ الوَجبَاتِ السَّريعَةِ وتَمضِيَةِ أوقاتِ الفَراغِ بالمُسَلِيَاتِ والمُشهِيَاتِ التي تُهلِكُ الجِسمَ، وأيضا التَدخِينَ والمَشرُوبَاتِ الغَازِيَةِ الخَطِيرَةِ، وكلها أسبَابٌ تُعَجِّلُ من إصَابَةِ الشَّخصِ بمَرَضِ السُكري. فالأشخَاصُ الذين يَجِبُ فَحصُهُم دَورِيًا لِتَقَصِّي وتشخِيص ومعرفةِ السُكري هم هؤلاء السكريين، وإذا كان هؤلاء لا يَشتَكُونَ من أعراضِ المَرَضِ، فإننا نَنصَحُ الأشخَاصَ الذين تَجاوَزُوا الأربعين أن يَقومُوا بتَحليلِ سُكَرِ دَمِهِم، كذلك نُوصِي الأمهَاتِ أنْ يُسارِعُوا إلى فَحصِ أبنَائِهِم الصِّغَارِ الذين يُعَانُونَ من السمنةِ، خاصة الأطفال الذين يصومون، ونفس الأمر بالنسبة للأشخاص الذينَ لديهم أقارب يعانون من مرض السكري.

كما أنصح الأم التي يتجاوز وزن مولودها الجديد أربعة كيلوغرامات أن تتجه به إلى مخبر التحاليل الطِّبِيَة لتحليل دمه... نعم، لا تَندهِشْ ولا تَخَفْ ولا تحزن، إنّ مَرَضَ السكري ليس بعيدًا عنك، فإنْ كان السكري بين أسْرتِكَ أو كان لديكَ إفراطٌ في تناوُلِ الأطعِمةِ الدَّسِمَةِ وشَرَاهَةٌ في التِهَامِ الوَجبَاتِ السَّرِيعَةِ والساندويتشاتِ اللَّذِيذَةِ، خاصة في شهر رمضان المعظم، فأعلم أن داءَ السكري قريبٌ منك، ويَجِبُ الحَذَرُ مِنه، وأنا أحذّرُ ليسَ تشاؤُمًا أو مُبالغة، بل تحذيرٌ مَبنِيٌ ومُؤسَّسٌ وبالدَّليل، استنادا للمصادرِ الطِّبِيَّة والواقع الذي يتجلى داخل المصالح الاستشفائية..

لكن لماذا كل هذا القلق؟.. لأنّ السكّري في تصاعُدٍ مُستمر، مع أنّهُ من السهل جدًا تجنّبُ الوُقوعِ في فخّه والتخلّص من قبضته.. وذلك طبعًا إذا قُمتم سادتي وإخواني بإتباع نظام حياةٍ متوازن، مُتَّخذين هذه القاعدة الطبية "كُلْ قليلا.. أمش كثيرًا.. ترتح طويلا". فالسكّري بكل بساطة داءٌ مُزمِنٌ بسبب ارتفاع مُعدّلِ السُكّرِ في الدم عن الحدّ الطّبيعي، فلا يَستطيعُ السكّرُ الانتقال إلى الخلايا، وبالتالي يَبقى في الدم، ليُؤذي الأعصابَ والأنسجةَ..

وتقبل الله صيام الجميع

فتاوى

● **س: سائل يقول إنّه تسحر متأخرا و بعد انتهائه من السحور أحس بألم في بطنه ثم لم يلبث أن تقيأ وكان تقيؤه بعد صلاة الفجر فما حكم صيامه في ذلك اليوم؟**

■ ج: خروج والقيء غلبة لا شئ فيه قليلا كان أم كثيرا وكذلك القلس والفرق بينهما أن القلس مجرد ماء أصفر متغير الرائحة والقيء طعام يخرج من المعدة بعد استقراره فيها وحكمهما واحد،

لكن قالوا اذا تعمد إخراج القيء بأن وضع إصبعه يستقيء فحينئذ وجب عليه قضاء ذلك اليوم

كماقال ابن أبي زيد القيرواني رحمه الله

وإن استقاء فقاء فعليه القضاء

وكذلك إذا رده من فمه إلى بطنه متعمدا

والله تعالى أعلم

● **س: سائلة تقول إنها كانت صائمة وعند اقتراب موعد آذان المغرب بنصف ساعة جاءتها العادة الشهرية فهل صيامها ذلك اليوم صحيح؟**

■ ج: من شروط صحة الصيام النقاء من دم الحيض أو النفاس فمن حاضت قبل المغرب ولو بدقائق فقد فسد صيامها و عليها قضاء ذلك اليوم لأنه يعتبر من أيام الحيض

والله تعالى أعلم

س: سائل يقول إنّه يعمل ليلا في مقهى ويلتحق بعمله بعد الإفطار مباشرة ولا يستطيع أن يصلي التروايح كونها وقت عمله فهل يستطيع أن يصليها وحده بعد انتهاء عمله؟

ج: نعم يستطيع ذلك لأنه ليس من شرط صلاة التروايح الجماعة

غير أنه ليس من السنة ترك صلاة العشاء في المسجد خاصة في رمضان لأن الأجر يتضاعف كثيرا فأضعف الإيمان لمن لا يستطيع صلاة التروايح مع الجماعة أن يصلي العشاء مع الإمام ثم ينصرف إن شاء.

والله تعالى أعلم وأحكم

● **س: سائل يقول إنّه كان صائما وأحس بنخامة في حلقه بعد استيقاظه من النوم فهل فسد صيامه؟**

■ ج: لا لم يفسد صيامه حتى لو أحس بها وابتلعها فلاشئ عليه لصعوبة الاحتراز و لأن ذلك ليس بأكل ولا شرب

ولاينبغي للصائم أن يتحسس هذه الأشياء لئلا يصيبه وسواس العبادة فيدور في دوامة من الشك فيصبح يدقق في الأمور كثيرا

والله تعالى أعلم وأحكم

قرآنيات

جمعها جابر عبد الوحيد

الفائدة الحادية عشرة : قال ابن الجوزي رحمه الله يفسر قوله تعالى : "ومن يشاقق الله ورسوله.." و"،من يحادد الله ورسوله"

إذا كان الله ورسوله في جانب فاحذر أن تكون في الجانب الآخر، فإن ذلك يفضي إلى المشاقة والمحادة، وهذا أصلها ومنه اشتقاقها . فإن المشاقة يكون في شق ومن مخالفه في شق ، والمعادة أن يكون في حد وهو في حد ، فكن في الجانب الذي فيه الله ورسول و إن كان الناس كلهم في الجانب الآخر فإن لذلك عواقب هي أحمد العواقب وأفضلها.

الفائدة الثانية عشرة: - جابوا الصغر بالوادي : قطعوا الصخر ونحتوه

- إذ تصعدون ولا تلوون : أي تركضون من الإصعاد وهو الركض أي الأرض " الصعيد " وليس ترقون

- أجر غير ممنون : أي غير مقطوع عنهم

- إذا تمنى ألقى الشيطان في أمنيته : أي إذا قرأ القرآن ألقى الشيطان الوساوس في قراءته وليست من الأماني .

- وألقوا إليكم السلم : انقادوا لكم طائعين لا تعني التحية .

- فأمه هاوية : رأسه هاوية بالنار.

- وما كان الله ليضيع إيمانكم : أي صلاتكم وذلك بعد أن خشي المسلمون على صلاتهم التي صلوها إلى جهة بيت المقدس .

- فلما رآها تهتز كأنها جان : نوع من الحيات وليس من الجن

- فنقبوا بالبلاد : طافوا بالبلاد

- يظنون أنهم ملا قوربهم : أي يتيقنون

- كأن لم يغنوا فيها : أي لم يقيموا فيها .

- فإذا جاء و عد الآخرة : وعد الإفساد الثاني لبني إسرائيل .

- لواحة للبشر : محرقة للبشر.

فليتنافس المتنافسون

ابدأ يومك الرمضاني بتحد للنفس تتنافس به مع أفراد عائلتك أو أصدقائك بعمل صالح أو قول طيب، لتجعلها فيه بإرادتك واجتهادك جميلة كما يريدها الله تعالى فيك وتكسب بذلك أجر وثواب اليوم، وربما يرزقك المولى نعمة الثبات على ما أديت في سائر أيامك.. فإن نجحت في كسب التحدي وأحسنت فيه، فذلك من عنده، وإن أسأت أو أخطأت فمن نفسك والشيطان، وعليك بإعادة المحاولة لتغرس في شخصك خلق المسلم الذي يرجو لقاء الله بروح تفوح من روحها الرياحين.

***هيا لنخوض المنافسة بخمسة تحديات، ثم نقيم اجتهادنا في ختام اليوم بحساب عدد التحديات التي حققناها من ضمن الخمسة.. فمن ينطلق معنا؟..**

1/ أقرأ تاج الذكر: "لا إله إلا الله وحده لا شريك له له الملك وله الحمد وهو على كل شيء قدير" 500 مرة.

2/ أتقن عملي مهما كثرت علي المهام.

3/ لن أخالف وعدا ولا عهدا بعد اليوم.

4/ أتصدق بكمية من التمر.

5/ ألتزم بأداء الصلوات المفروضة في أوقاتها.

دعاء اليوم

"اَللّهُمَّ اجْعَلْني فيهِ مِنَ الْمُسْتَغْفِرينَ، وَاجْعَلْني فيهِ مِنْ عِبادِكَ الصّالِحينَ الْقانِتينَ، وَاجْعَلْني فيهِ مِنْ اَوْلِيائِكَ الْمُقَرَّبينَ، بِرَأْفَتِكَ يا اَرْحَمَ الرّاحِمينَ".

علماء الجزائر

الدكتور امحمد صافي عالِم لغوي وخبير في البلاغة والقرآن الكريم

فخر الجزائر وشمعة تضيء الوطن العربي

بن عاشور

يعد الشيخ امحمد بن محمد صافي الجزائري المولود بمدينة مستغانم يوم 5 أكتوبر 1965 من العلماء الأجلاء الذين لا زالوا يبذلون الجهد في سبيل العطاء الديني والفكري، كما أنه يعد من الشخصيات البارزة التي نجحت في وضع بصمتها في مجال اختصاصه على مستوى المحافل الدولية بفضل إسهاماته الثرية والرائدة.

فبعد نيل الشيخ امحمد بن محمد صافي المستغانمي شهادة البكالوريا في سنة 1984 بمستغانم، التحق بكليَّة اللُّغة والأدب العربي بجامعة وهران وتخرج منها في سنة 1988 بتقدير امتياز، قبل أن يدرس في الطور الثّانوي بمستغانم بين عامي 1988 و1992. وبعد هذه المرحلة، رحل الشيخ إلى سوريا، أين تعمق في العلوم الشّرعية واللّغوية بفضل احتكاكه بنخبة من العلماء الكبار، على غرار الشيخ محمد شقرون، وفي سنة 1997 انتقل إلى الإمارات العربية المتحدة، أين عمل مُدرسا للغة العربية بمدرسة الحكمة الخاصة بإمارة عجمان حتى 2003، كما عمل مُنسقا للأنشطة الفنيَّة والشّعرية والثقافية ورئيسا للجان التّصحيح، ثمّ أصبح مساعدا للمدير بقسم البنين.

وفي سنة 2007، انتسب عالمنا الجليل لقسم الدّراسات العليا بكلية العلوم والآداب بجامعة الشّارقة، وهناك كذلك ارتقى في العديد من المسؤوليات، خاصة بعد نيله في سنة 2009 شهادة الماجستير بتقدير امتياز، حيث كان الأوّل على دفعته، برسالة أعدها تحت عنوان "تصريف القول في القَصص القرآني - دراسة بلاغية تحليلية لقصّة موسى عليه السلام"، كذلك عمل محاضرا متعاونا بجامعة الشارقة، ثم انتسب إلى قسم الدكتوراه بالجامعة الإسلامية العالمية بماليزيا، أين نال شهادة الدكتوراه في تخصص البلاغة بعنوان: "بلاغة النَّظم في لغة الجسم في القرآن الكريم"، وفي سنة 2014 عين مديرا للمدرسة الأمريكية للإبداع العلميّ، ثم عينه حاكم الشارقة الأمير سلطان القاسمي في سنة 2015 أمينا عاما لمجمع اللغة العربية بالشارقة، ومازال الشيخ قائما على هذا المجمع العلمي إلى يومنا.

وإلى جانب تقلُّد الشيخ امحمد بن محمد صافي الجزائري لهذه المناصب والوظائف، فإنه انتُخِب أيضا لعضويات جهات علميَّة وأكاديمية منها: عضوية اتحاد المجامع اللُّغوية العلميَّة العربيَّة، عضويَّة مجمع اللُّغة العربية في القاهرة، عضوية المجلس الاستشاري للغة العربيَّة لدى وزارة الثقافة وتنمية المعرفة والمجلس الاستشاريّ في كلّيّتي الآداب بجامعة الشَّارقة وجامعة عجمان وعضويَّة مجلس أمناء الجامعة القاسمية بالشارقة.

كما يعد الشيخ امحمد صافي من المدربين العالميين المتخصصين في إعطاء دورات تربوية وعلمية في مجالات متنوعة، كالتنمية البشرية والإرشاد الاسري والتربوي والنفسي وتطوير الذات، هو كذلك شاعر فحل نظم الكثير من القصائد في شتى المجالات والمناسبات الدينية والوطنية والإقليمية والتّعليمية، مثلما يعتبر مؤلفا وكاتبا كبيرا، حيث ألّف عدة مصنفات في مجالات متنوعة منها: "كيف تصبح فصيح اللسان" و"الخطيب الناجح بين عوامل الإقناع ووسائل الإمتاع"... وللشيخ أيضا الكثير من البحوث العلمية المحكمة والمقالات المنشورة في الملتقيات الدولية والوطنية والمجلات العلمية، أضف إلى ذلك مشاركته في كثير من التظاهرات الشعرية داخل الإمارات وخارجه. وهو قائم اليوم على مشروع عظيم من مشاريع خدمة اللغة العربية، ألا وهو مشروع "المعجم التاريخي للغة العربية"، الذي يؤرخ لكل لفظة عربية قالتها العرب، كما يقوم الشيخ كذلك بتكريم خدّام اللغة العربية في المحافل الدولية السنوية من خلال تنسيق جائزة الألكسو للدراسات اللغوية والمعجمية بالشارقة، ناهيك عن مداخلاته في الكثير من البرامج التلفزيونية.

مسجد وإمام

مسجد البدر بأرزيو

قبلة لمئات المصلين ومنهل للدارسين

روبحي محمد إسلام

يُعدّ مسجد البدر بحي الأمير عبد القادر (1500 مسكن) ببلدية أرزيو بوهران، واحدًا من بين أبرز المعالم الدينية، التي تضطلع بدور روحي وتربوي واجتماعي داخل النسيج العمراني للمدينة، حيث تحولّ على مرّ السنوات، من مجرد قطعة أرض في تسعينات القرن الماضي إلى صرح ديني متكامل المعالم يحتضن مئات المصلين، ويقدّم خدمات تعليمية، وإنسانية متنوعة، لفائدة الدارسين وحفظة كتاب الله.

وفي هذا الإطار، أكد إمام مسجد البدر والقيّم عليه، الشيخ الإمام عبد القادر لعرابي، أنّ المسجد الحالي أنجز بسواعد شباب الحي، ليفتتح رسميًا في سنة 2004 تزامنا مع وقت صلاة الجمعة، في محطة اعتُبرت آنذاك حدثا بارزًا لسكان الحي. فيما تولّت بعد ذلك الجمعيات الدينية الداخلية، مهمة استكمال الأشغال الكبرى للمسجد، في صورة تعكس روح التضامن والمبادرة المجتمعية.

ويتكوّن المسجد من طابقين كما تحيط به مساحات خارجية واسعة، وهو يتّسع لأزيد من 1500 مصلٍ، كما يتربع على مساحة معتبرة تتوسط الحي السكني، ما يجعله قبلة لسكان المنطقة ومحيطها. وقد خضع المسجد مؤخرًا، لعملية ترميم وإعادة تأهيل، شملت تجديد الإنارة وتكثيفها، داخليًا وخارجيًا، وأشغال الطلاء، بالإضافة إلى صيانة وتهيئة المساحات الخضراء الخارجية، بهدف توفير الراحة للمصلين، والحفاظ على جمالية الصرح الديني.

ولا يقتصر دور مسجد البدر على أداء الصلوات، بل يتعداه إلى الجانب التعليمي والتربوي، حيث يضم مدرسة قرآنية متكاملة، وجناح مستقل مخصص للنساء، وقسمًا تربويًا تعليميًا لمحو الأمية تشرف عليه معلمتان متخصصتان، إضافة إلى عدد من المعلمات والمرشدات الدينيات المتطوعات اللواتي يساهمن في تأطير ما بين 40 إلى 70 من الدارسين والدارسات بالمدرسة القرآنية، فيما يرتفع هذا العدد خلال شهر رمضان والعطل المدرسية. أما عدد المستفيدات من قسم محو الأمية، فيتراوح ما بين 80 و100 شخصا.

فيما يتولى إمام المسجد تقديم دروس دينية ودروس تعليم وتفسير القرآن الكريم ثلاث مرات أسبوعيًا، إضافة إلى دروس إرشادية حول السيرة النبوية والفقه المالكي، وشرح وتفسير الأحاديث النبوية الشريفة، كما يحتضن المسجد سلسلة دورية، في قراءة "الموطأ" للإمام مالك، وصحيح الإمام البخاري، وذلك في إطار تعزيز الثقافة الدينيّة الوسطية وترسيخ المرجعية المالكية.

كما يمتد إشعاع مسجد البدر إلى المجال الإنساني، من خلال تنظيم العديد من العمليات والنشاطات التطوعية الكبرى، على غرار حملات التبرع بالدم بالتنسيق مع اللجنة المحلية للهلال الأحمر الجزائري بأرزيو والمصالح الطبية، في مبادرات تعكس روح التكافل والتضامن داخل المجتع، ليرسخ بذلك مسجد البدر مكانته ليس فقط كفضاء للعبادة، بل كمنارة دينية وتربوية واجتماعية تساهم في خدمة الساكنة وتعزيز القيم الروحية والإنسانية داخل بلدية أرزيو.

الشيخ عبد القادر لعرابي بمسجد البدر

إمام شاب فاهم للشريعة ومصلح اجتماعي

روبحي محمد إسلام

يبرز اسم الإمام الشيخ الواعظ عبد القادر لعرابي كأحد الوجوه الدينية الشابة التي استطاعت أن ترسّخ حضورها في الحقل الدعوي والتربوي، من خلال الجمع بين التأهيل العلمي الشرعي والعمل الميداني المتواصل في خدمة المصلين وطلبة القرآن الكريم، فضلًا عن مساهمته في المبادرات ذات البعد الوطني والاجتماعي.

ويحوز الإمام على شهادة ماستر 2 في تخصص الفقه المالكي والأصولي، وهو تخصص يعكس عمق التكوين في العلوم الشرعية المرتبطة بالمذهب المالكي المعتمد في الجزائر، ما مكّنه من تقديم خطاب ديني متزن يجمع بين التأصيل الفقهي ومراعاة واقع المجتمع. كما تلقّى الشيخ تكوينًا متخصصًا في الأسلاك الخاصة بالإمامة على مستوى المعهد الوطني المتخصص للتكوين بولاية غليزان، أين خضع لتكوين دام لثلاث سنوات كاملة، تلقّى خلاله معارف علمية وبيداغوجية تتعلق بالإمامة والإرشاد وإدارة الشأن الديني. لينطلق الإمام في أداء رسالة الإمامة في سنة 2019 بمسجد البدر بحي الأمير عبد القادر (1500 مسكن) في أرزيو، ولا يزال يواصل مهامه إلى اليوم، ساعيًا إلى ترسيخ القيم الدينية الوسطية ونشر الوعي الديني الصحيح بين مختلف فئات المجتمع.

كذلك مهام الشيخ عبد القادر لعرابي لا تقتصر على الإمامة فقط، بل هو يشرف كذلك على الأقسام التعليمية والتربوية الخاصة بمحو الأمية وتعليم وتحفيظ القرآن الكريم، في جهود تعكس البعد الاجتماعي والتربوي لدور الإمام داخل المجتمع المحلي.

وفي إطار التعاون بين وزارتي العدل والشؤون الدينية والأوقاف، يساهم الإمام في برامج موجهة لتكوين النزلاء داخل المؤسسات العقابية، من خلال تقديم دروس في الوعظ والإرشاد وتعليم وتحفيظ القرآن الكريم بمعدل حصتين أسبوعيًا على مدار السنة، في مسعى لدعم جهود الإصلاح وإعادة الإدماج الاجتماعي. كما يحرص الإمام عبد القادر لعرابي على المشاركة في مختلف النشاطات الوطنية الكبرى، مؤمنًا بدور الخطاب الديني في تعزيز روح المواطنة والمساهمة في بناء الوطن، وهو ما يعكس فهمًا معاصرًا لوظيفة الإمام باعتباره فاعلًا اجتماعيًا وتربويًا إلى جانب دوره التعبدي.

هذا ويمثل شيخنا نموذجا للإمام الشاب المتعلم والمنفتح على قضايا المجتمع، مثلما يقدم صورة مثالية للدعوة التي تقوم على العلم والعمل معًا، حيث لا يكتفي بأداء الخطب والدروس، بل يسعى إلى صناعة أثر تربوي مستدام داخل محيطه، وهو بين محراب المسجد وأقسام التعليم القرآني ومبادرات الإصلاح الاجتماعي، يواصل أداء رسالته بروح المسؤولية، مؤكدًا على أن الإمامة ليست وظيفة فحسب، بل رسالة سامية لبناء الإنسان والأخلاق الحميدة، والتي ينبغي أن تبقى متواصلة على درب السلف الصالح.

براعم القرآن

البرعم بلمختار يوسف

أولى الخطوات على درب القرآن

كنزة زوايري

في أروقة مسجد السلام، يلفت بلمختار يوسف الأنظار بتواجده بين الصفوف وقدرته على حفظ مجموعة من سور القرآن الكريم بكل طلاقة رغم حداثة سنه، فهو من مواليد 20 نوفمبر 2020، التحق هذا الموسم الدراسي بالمدرسة القرآنية التابعة للمسجد، ليبدأ رحلة مبكرة مع حفظ القرآن الكريم في بيئة تربوية تهتم بالناشئة وتغرس فيهم حب الكتاب منذ الصغر. يوسف وعلى صغر سنه، فقد استطاع حفظ عدة سور قصيرة، مستفيدا من برنامج يومي يجمع بين الحفظ والتلقين وتعلم الكتابة، حيث يداوم الطفل على دراسته يوميا من الساعة الثامنة إلى الحادية عشرة صباحا، في أحد الأقسام الأربعة التي تضمها المدرسة القرآنية.

وخلال هذه الساعات، لا يقتصر التكوين على حفظ السور فحسب، بل يشمل أيضا الأحاديث النبوية والأدعية، بما يعزز البناء الديني والأخلاقي للطفل.

كذلك يبقى ما يميز تجربة يوسف هو تعلقه الكبير بالمدرسة، إذ يُظهر شغفا واضحا بالحضور، حتى أنه يبكي إذا تعذر عليه التوجه إليها. هذا الارتباط يعكس نجاح المنهج التربوي المعتمد، والذي يقوم على المتابعة الدقيقة من المرشدة المشرفة، التي تولي اهتماما خاصا بالتلاميذ والحفظة، وتحرص على ترسيخ روح الانضباط والمحبة في آن واحد. فالمدرسة القرآنية التي توفر تعليما مجانيا، لا تكتفي بالدروس اليومية، بل تقدم واجبات أسبوعية لمراجعة ما تم تحصيله، ما يعزز الاستمرارية ويشرك الأسرة في المسار التعليمي. فقصة بلمختار يوسف تقدم اليوم صورة مشرقة لطفل اختار منذ خطواته الأولى أن يسير في درب القرآن، مستندا إلى بيئة حاضنة تجمع بين التربية والمعرفة والقيم.

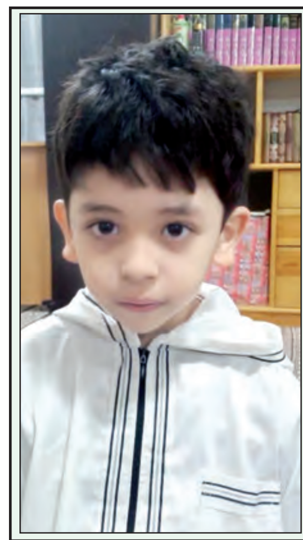

الجمهورية الجزائرية الديمقراطية الشعبية
REPUBLIQUE ALGERIENNE DEMOCRATIQUE ET POPULAIRE
وزارة السكن و العمران و المدينة و التهيئة العمرانية
MINISTERE DE L'HABITAT DE L'URBANISME, DE LA VILLE ET DE L'AMENAGEMENT DU TERRITOIRE
ديوان الترقية و التسيير العقاري لولاية مستغانم
OFFICE DE PROMOTION ET DE GESTION IMMOBILIERE WILAYA DE MOSTGANEM
NIF N° : 099 327010248039

إعلان وطني عن طلب العروض مع اشتراط قدرات دنيا رقم 11 /2026
إعلان الرابع بعد عدم جدوى

يعلن ديوان الترقية والتسيير العقاري لولاية مستغانم الكائن مقره بنهج محمد خميستي. مستغانم عن إعلان وطني عن طلب العروض مع اشتراط قدرات دنيا لإنجاز أشغال جميع هياكل البناء مع أشغال التهيئة لما تبقى من مشروع 30 /300 مسكن عمومي إيجاري شطر 2023 ماسرة ولاية مستغانم.

يمكن للمترشحين (مقاولات أو تجمع مؤسسات) الحائزة على الشروط التالية:

1 - شهادة تأهيل وتصنيف مهني درجة الثانية (02) فما فوق (بالنسبة لمؤسسات الإنجاز وجميع الأعضاء في حالة التجمع).

- تخصص بناء نشاط رئيسي
- أو تخصص بناء نشاط رئيسي ونشاط ثانوي أشغال عمومية وأو أشغال الري.

2 - المتحصلة على مجموع رقم أعمال أكبر أو يساوي 30.000.000.00 دج خلال الحصائل المالية 2022-2023-2024 -

3 - المراجع المهنية: التي قامت بإنجاز مشروع صنف "ب" أو أكثر أو ثلاث مشاريع صنف "أ" مبررة بشهادات حسن التنفيذ. والمهتمة بموضوع هذا الإعلان سحب دفاتر الشروط مقابل دفع مبلغ 3.000.00 دج تمثل مصاريف الطبع.

توضع العروض التي تشتمل على ملف المترشح والعرض التقني والعرض المالي الموضوعة في ثلاثة 03 أظرفة منفصلة ومقفلة بإحكام مرفقة إجباريا بالوثائق المطلوبة في ظرف مختوم ومجهول الهوية ويحمل العبارة:

ديوان الترقية والتسيير العقاري نهج محمد خميستي. مستغانم
لإنجاز أشغال جميع هياكل البناء مع أشغال التهيئة لما تبقى من مشروع 30 /300
مسكن عمومي إيجاري شطر 2023 ماسرة ولاية مستغانم.
لا يفتح إلا من طرف لجنة فتح الأظرفة وتقييم العروض - إعلان وطني
عن طلب العروض مع اشتراط قدرات دنيا رقم 11 /2026 »

1 - ملف المترشح:

- تصريح بالترشح مملوء وممضي ومؤرخ ومختوم وفقا للنموذج المرفق.
- تصريح بالنزاهة مملوء وممضي ومؤرخ ومختوم وفقا للنموذج المرفق.
- شهادة تأهيل وتصنيف مهني سارية الصلاحية.
- نسخة من القانون الأساسي للشركات ذات الشخصية الاعتبارية.
- نسخة من الحصائل المالية مؤشر عليها من طرف مصالح الضرائب.
- الوثائق التي تتعلق بالتفويضات التي تسمح للأشخاص بإلزام المؤسسة.
- نسخة من شهادة أداء المستحقات إزاء الصندوق الوطني للأجراء وغير الأجراء وشهادة أداء المستحقات إزاء الصندوق الوطني للعطل مدفوعة الأجر والحوادث الناجمة عن سوء الأحوال الجوية سارية المفعول عند تاريخ فتح الأظرفة.
- نسخة من السجل التجاري الإلكتروني للمتعهد وجميع الأعضاء في حالة تجمع مقاولات.
- نسخة من رقم التعريف الجبائي أو الإحصائي.
- نسخة من كشف التعريف البنكي.
- مستخرج الضرائب ساري المفعول خلال 03 أشهر مصفى من جميع المستحقات أو مع جدول لاستيفائها صادر من مقر مزاولة النشاط للمتعهد وجميع الأعضاء في حالة تجمع مقاولات.
- نسخة موثقة من البرتوكول الاتفاقي في حالة تجمع مقاولات.
- نسخة من شهادة الإيداع القانوني لحساب شركته فيما يخص الشركات الخاضعة للقانون الجزائري لسنة 2023.
- قائمة الوسائل المادية للعتاد المخصص للمشروع ممضية مبررة بالبطاقات الرمادية أو تراخيص مؤقتة مع شهادة التأمين سارية المفعول وفواتير الشراء بالنسبة للعتاد الغير المتنقل يكون محل معاينة. من طرف خبير أو محضر قضائي أو محافظ بيع لا تتعد صلاحيته سنة واحدة يوم جلسة فتح الأظرفة، بالنسبة للعتاد الغير المتنقل.
- قائمة الوسائل البشرية ممضية مبررة بشهادات جامعية وشهادات الانتساب الفردية للإطارات صادرة من قبل صندوق التأمينات الاجتماعية سارية الصلاحية.
- المراجع المهنية مبررة بشهادات حسن التنفيذ.

2 - العرض التقني:

- تصريح بالاكتتاب مملوء وممضي ومختوم ومؤرخ وفقا للنموذج المرفق.
- دفتر الشروط يحتوي في آخر صفحته على عبارة. قرئ وقبل. مكتوبة بخط اليد.
- التعليمة الموجهة للمتعهدين مملوءة وممضية ومؤرخة.
- دفتر التعليمات الخاصة ممضي ومؤشر على جميع الصفحات.
- رزنامة الأشغال حسب مدة الإنجاز تشمل تفصيل مراحل الانجاز (أشغال البناء + والتهيئة).
- مذكرة تقنية تبريرية حسب النموذج المرفق (صفحة 13-14).

3 - العرض المالي:

- رسالة تعهد مملوءة وممضية ومختومة ومؤرخة، وفقا للنموذج المرفق.
- جدول الأسعار الموحدة مملوء وممضي ومختوم ومؤرخ.
- تفصيل كمي وتقديري مملوء وممضي ومختوم ومؤرخ.

فتح الأظرفة:

- مدة تحضير العروض حددت بـ 15 يوما إبتداء من أول نشر لهذا الإعلان في إحدى الصحف الوطنية أو نشرة المتعامل العمومي، أو الصحف الإلكترونية.
- إيداع العروض يصادف اليوم الأخير من تحضير العروض حتى الساعة 12:00 زوالا على مستوى ديوان الترقية والتسيير العقاري الكائن مقره بنهج محمد خميستي. مستغانم.
- تتم عملية فتح الأظرفة في اليوم الأخير لأجال تحضير العروض في جلسة علنية بمقر ديوان الترقية والتسيير العقاري لولاية مستغانم على 13:30 زوالا.
- إذا صادف يوم فتح الأظرفة يوم راحة أو عطلة قانونية يتم تأجيل جلسة فتح العروض ليوم العمل الموالي.
- يعتبر هذا الإعلان بمثابة دعوة للمقاولات المتعهدة لحضور جلسة فتح العروض.
- يبقى المتعهدون ملزمون بعروضهم للمدة التي تشمل أجل تحضير العروض زائد 90 يوما ابتداء من جلسة فتح الأظرفة.

المدير العام

الجمهورية — ANEP2631003161 — 2026/02/23

الجمهورية الجزائرية الديمقراطية الشعبية
مديرية الأشغال العمومية لولاية مصكر

إعلان عن طلب عروض وطنية مفتوحة مع إشتراط قدرات الدنيا
NIF : 408015000029011

- تعلن مديرية الأشغال العمومية لولاية مصكر عن مناقصة وطنية قصد صيانة الطرق الولائية العملية 2026 -ولاية مصكر-
- المشروع : صيانة الطرق الولائية العملية 2026 -ولاية مصكر-
- الحصة رقم 01: صيانة الطريق الولائي رقم 77أ من ن ك 0+100 إلى ن ك 04+100 مرورا بدوا وير أولاد رايس، حسناء و بدير على مسافة 4.00 كلم * أجزاء مهترئة* *بلدية البنيان*
- الحصة رقم 02: صيانة الطريق الولائي رقم 77أ من ن ك 04+100 إلى ن ك 09+080 عند حدود ولاية سعيدة على مسافة 4.98 كلم *أجزاء مهترئة* *بلدية البنيان*
- الحصة رقم 03: صيانة الطريق الولائي رقم 99 بين واد الأبطال و أولاد بالي من ن ك 00+000 إلى ن ك 18+800 على مسافة 18.80 كلم *أجزاء مهترئة* *بلدية واد الأبطال *
- الحصة رقم 04: صيانة الطريق الولائي رقم 99 من ن ك 18+800 إلى ن ك 35+500 على مسافة 16.70 كلم *أجزاء مهترئة* *بلدية واد الأبطال *
- الحصة رقم 05: صيانة الطريق الولائي رقم 04 من ن ك 0+000 إلى ن ك 13+500 مرورا بدوا وير الحرايزية ، شويطح و بيتاس على مسافة 13.5 كلم *أجزاء مهترئة* *بلدية غروس*
- الحصة رقم 06: صيانة الطريق الولائي رقم 04 من ن ك 13+500 إلى ن ك 18+500 على مسافة 5.00 كلم *أجزاء مهترئة* *بلدية غروس*
- **على المقاولات المهتمة والمؤهلة يمكنها المشاركة و تقديم عروضها والتي تتوفر فيها الشروط التالية:**

- شهادة التصنيف والتأهيل: الدرجة الخامسة (05) فما فوق نشاط رئيسي في الأشغال العمومية
- أنجزت خلال العشر سنوات الأخيرة على الأقل كمية من الخرسانة الزلتية لا تقل عن 3.000 طن للمشروع مبررة بشهادات حسن الإنجاز.
- يمكن للمقاولة المشاركة في حصة واحدة أو جميع الحصص مع اخذ حصة واحدة فقط و الإعلان عن الحصص بالترتيب بدءا من الحصة رقم واحد.
- يتعين على المترشحين أن يقدموا في ملف العرض المالي تفاصيل فرعية عن أسعار الوحدات مصحوبة بالفواتير الداعمة لسنة الجارية
- يتعين على المترشحين أن يقدموا في ملف الترشح تصريح يتسخير الإمكانيات المادية و البشرية لهذا المشروع حسب النموذج المرفق ممضى و مصادق عليه من طرف المترشح.

العروض المقدمة يجب أن تحتوي الملفات من ملف الترشح ,و عرض مالي و عرض تقني توضع في أظرف منفصلة و مقفلة بإحكام، تبين كل منها تسمية المؤسسة و مرجع طلب العروض و موضوعه و تتضمن عبارة "ملف الترشح" أو "عرض تقني" أو "عرض مالي" توضع في ظرف خارجي مقفل بإحكام و يحمل عبارة " لا يفتح إلا من طرف لجنة فتح الأظرف و تقييم العروض-

- المشروع : صيانة الطرق الولائية العملية 2026 -ولاية مصكر-
- الحصة رقم 01: صيانة الطريق الولائي رقم 77أ من ن ك 0+100 إلى ن ك 04+100 مرورا بدوا وير أولاد رايس، حسناء و بدير على مسافة 4.00 كلم * أجزاء مهترئة* *بلدية البنيان*
- الحصة رقم 02: صيانة الطريق الولائي رقم 77أ من ن ك 04+100 إلى ن ك 09+080 عند حدود ولاية سعيدة على مسافة 4.98 كلم *أجزاء مهترئة* *بلدية البنيان*
- الحصة رقم 03: صيانة الطريق الولائي رقم 99 بين واد الأبطال و أولاد بالي من ن ك 00+000 إلى ن ك 18+800 على مسافة 18.80 كلم *أجزاء مهترئة* *بلدية واد الأبطال *
- الحصة رقم 04: صيانة الطريق الولائي رقم 99 من ن ك 18+800 إلى ن ك 35+500 على مسافة 16.70 كلم *أجزاء مهترئة* *بلدية واد الأبطال *
- الحصة رقم 05: صيانة الطريق الولائي رقم 04 من ن ك 0+000 إلى ن ك 13+500 مرورا بدوا وير الحرايزية ، شويطح و بيتاس على مسافة 13.5 كلم *أجزاء مهترئة* *بلدية غروس*
- الحصة رقم 06: صيانة الطريق الولائي رقم 04 من ن ك 13+500 إلى ن ك 18+500 على مسافة 5.00 كلم *أجزاء مهترئة* *بلدية غروس*

يجب إيداع ملفات بمقر مديرية الأشغال العمومية لولاية مصكر (مكتب الصفقات)
يتم سحب ملف العروض ابتداء من نشر هذا الإعلان باليوميات الوطنية و النشرة الرسمية لصفقات المتعامل العمومي (BOMOP) من مكتب الصفقات لمديرية الأشغال العمومية لولاية مصكر.

ملف الترشح يحتوي على مايلي:

1. التصريح بالترشح مملوء، ممضي و مؤرخ.
2. شهادة النزاهة مملوء، ممضي و مؤرخ.
3. شهادة أداء الحساب الاجتماعي للمؤسسة SARL, EURL, SNC
4. نسخة من بطاقة الترقيم الجبائي
5. نسخة من السجل التجاري
6. نسخة من شهادة السوابق العدلية للمسؤول الأول للمقاولة (في طور الصلاحية)
7. الوثائق التي تتعلق بالتفويضات التي تسمح للأشخاص بإلزامية المؤسسة
8. نسخة من شهادة التأهيل و التصنيف المهني
9. المراجع المهنية للأشغال مدعمة بشهادات حسن التنفيذ باسم المؤسسة مؤشرة ومحررة من طرف صاحب المشروع
10. نسخة من مستخرج سجلات الضرائب ساري المفعول.
11. شهادة أداء المستحقات CNAS,CASNOS,CACOBATPH مؤرخ في الشهر الجاري
12. شهادة إيداع حسابات الخدمات الاجتماعية 2024.
13. قائمة العتاد المسخر للمشاريع
14. قائمة الإطارات المسخرة للمشاريع مدعمة بشهادة الانتساب للضمان الاجتماعي +شهادة الإطارات
15. ميزانية المؤسسة للسنوات الثلاثة الأخيرة مصادق عليه من طرف الضرائب.
16. شهادة المصادر المصرفية البنكية.
17. شهادة حسن التنفيذ

2- العرض التقني يحتوي على ما يلي :

1. تصريح بالاكتتاب مملوء، ممضي و مؤرخ.
2. كل وثيقة تسمح بتقييم العرض التقني مصحوبة مذكرة تقنية تبريرية يرجى الرجوع إلى الصفحات من الصفحة 63 إلى الصفحة 67 في حال لم يقدم المشاركون المذكرة التقنية التبريرية وفق النموذج المعبأ بالكامل و الموقع عليه سيتم رفض عرض المشارك.
3. دفتر الشروط مكتوب بخط اليد موقع ومصادق عليه.
4. المدة ومخطط مفصل للأشغال.

3-العرض المالي يحتوي على ما يلي:

1. رسالة التعهد مملوء، ممضي و مؤرخ.
2. جدول الأسعار بالوحدة مملوءة ممضي و مؤرخ
3. التفصيل الكمي والتقديري مملوءة ممضي ومؤرخ

حدد يوم إيداع العروض (15) خمسة عشر يوم ابتداء من أول يوم لصدور هذا الإعلان باليوميات الوطنية أو النشرة الرسمية لصفقات المتعامل العمومي (BOMOP)على الساعة 14h00، و في حالة تزامن هذا اليوم مع عطلة أو راحة قانونية، فان مدة تحضير العروض تمدد إلى يوم العمل الموالي.

يجري فتح الأظرفة في جلسة علنية بمقر مديرية الأشغال العمومية لولاية مصكر يوم ايداع الاظرفة و افتتحها على الساعة الثانية مساءا (14h00).

يعتبر هذا الإعلان بمثابة دعوة لحضور جلسة فتح الأظرف.
يبقى المتعهدون ملتزمون بعروضهم لمدة معادلة لمدة تحضير العروض مضاف إليها تسعون (90) يوما.

المدير

الجمهورية — ANEP2631003139 — 2026/02/23

الجمهورية الجزائرية الديمقراطية الشعبية
الديوان العمومي للمحضر القضائي
مكتب الأستاذ مهناني جلول
محضر قضائي لدى اختصاص مجلس قضاء سعيدة
شارع قورارة ميلود رقم 06 الطابق الثاني سعيدة

اعلان عن بيع بالمزاد العلني لنصيب محجور عليه من عقار المادة 749من ق ا م ا

نحن الأستاذ/ مهناني جلول محضر قضائي لدى اختصاص مجلس قضاء سعيدة
الكائن مكتبه بشارع قورارة ميلود رقم 06 الطابق الثاني سعيدة الموقع ادناه.
بناء على المواد 02 و 12 من القانون رقم 06-03 المؤرخ في فبراير 2006 .المتضمن تنظيم مهنة المحضر القضائي المعدل والمتمم.
بناء على طلب بوشامة خيرة ، العنوان : حي البدر س 15-01 شطر ا رقم 07 ، سعيدة
الحاملة لبطاقة التعريف الوطنية رقم 203570837 الصادرة بتاريخ 2018/10/22 عن بلدية سعيدة
في حق المحجور عليه بوشامة عبد الكريم المولود بتاريخ 1974/03/27 بسعيدة
بناء على الإذن بالتصرف في أموال محجور عليه الصادر عن السيد / رئيس محكمة سعيدة بتاريخ 2022/10/27 رقم الترتيب : 22/0828 المتضمن الإذن للمسماة بوشامة خيرة المولودة في 1978/10/04
بسعيدة ابنة محمد وحميدي فاطمة بالتصرف في نصيب اخيها المحجور عليه بوشامة عبد الكريم المولود في 27-03-1974 بسعيدة ابن محمد و حميدي فاطمة ببيع السكن الكائن بحي البدر س 1 15|7 ، سعيدة ، على أن يودع نصيب المحجور عليه في حساب خاص به يفتح بمؤسسة مصرفية و أن لا يتم التصرف فيه إلا بإذن من القضاء
بناء على الحكم الصادر عن قسم شؤون الاسرة بمحكمة سعيدة بتاريخ 2022/07/11 رقم الفهرس 22/02411 رقم الجدول 22/01253 الممهور بالصيغة التنفيذية
بناء على قائمة شروط البيع بالمزاد العلني لنصيب محجور عليه من عقار المحررة من طرفنا
2025/12/23 بتاريخ بناء على محضر ايداع قائمة شروط البيع لعقار المملوك على الشيوع بالمزاد العلني المحرر من طرفنا والمؤشر عليه من طرف امانة ضبط محكمة سعيدة بتاريخ 2025/12/29
بناء على المادة: 749 و750من قانون الإجراءات المدنية والإدارية المعدل والمتمم
نعلن
بانه سيتم البيع بالمزاد العلني للعقار التالي:
تعيين العقار : سكن كائن بحي البدر عمارة س 1 - 15 درج أ رقم 07 ، سعيدة الطابق الثالث المشتمل على شقة توجد في عقار ذي ملكية مشتركة تتكون من خمسة (05) غرف ، مطبخ ، بيت غسيل ، مرحاض ، شرفة ، ممر و نشاف ، ذات مساحة قدرها 102.12 م 2 و 64 /1000 من الأجزاء المشتركة (قطعة رقم 07) ، قسم 248 مجموعة ملكية 0016
تاريخ وساعة البيع بالمزاد العلني: 11-03-2026 على الساعة العاشرة صباحا.
المحكمة التي يجرى فيها البيع بالمزاد العلني: محكمة سعيدة القاعة رقم 02 .
الثمن الاساسي :
مليون وثلاثمائة و سبعة و عشرون الف و خمسمائة و ستون دينار جزائري (1.327.560.00 دج)
المحضر القضائي

الجمهورية 691D 2026/02/23

الجمهورية الجزائرية الديمقراطية الشعبية
الديوان العمومي للمحضر القضائي
مكتب الأستاذة لوزي جميلة
محضرة قضائية لدى محكمة الغزوات
اختصاص مجلس قضاء تلمسان
الكائن مكتبها بحي 320 مسكن الغزوات
الهاتف : 043.46.72.76

إعلان عن بيع عقار بالمزاد العلني بعد انقاص العشر يوم: 17-03-2026المادة 749 و 750 من قانون الإجراءات المدنية والإدارية

نحن الاستاذة لوزي جميلة محضر الفضائية لدى محكمة الغزوات اختصاص مجلس قضاء تلمسان الكائن مكتبنا بحي 320 مسكن الغزوات
وبناء على طلب من: بنك الفلاحة والتنمية الريفية وكالة ندرومة رمز 518 (شركة مساهمة) ممثل بمديره
الكائن مقره(ها) : شارع محمد بوضياف ندرومة
و بناءا على السند التنفيذي المتمثل في جدول قيد رسمي من الدرجة الأولى المحرر من طرف مدير بنك الفلاحة و التنمية الريفية وكالة ندرومة المؤرخ في : 2013/05/27، و المشهر بالمحافظة العقارية لمقاطعة الغزوات بتاريخ 2013/06/05 حجم 17 رقم 77 ايداع حجم 30 رقم 1201 - الممهور بالصيغة التنفيذية المؤرخة في : 2021/05/04 تحت رقم : 2021/0049
تنفيذا للأمر بالحجز التنفيذي على عقار مرهون الصادر عن السيد رئيس محكمة ندرومة بتاريخ 2021/09/02 رقم الترتيب : 2021/0021
نعلن انه سيتم بتاريخ: 2026/03/17 على الساعة الحادية عشر صباحا (11:00) صباحا بمقر محكمة ندرومة - القاعة رقم 02 البيع بالمزاد العلني للعقار المتمثل في:
قطعة أرض فلاحية موجودة بقسم (1) ومجموعة ملكية رقم 190 مساحتها 01 هكتار 68 ار 15 سار لبلدية جبالة.
منها قطعة أرضية تحمل رقم 01 ، مساحتها 00 هكتار و73 ار و 91 سار و 45 دسم : (7391،45 م2) من مخطط القسمة بها . اشجار الزيتون و الرمان والتين
و قطعة أرضية تحمل رقم 02 من نفس المخطط مساحتها 00 هكتار و 94 ار و 23 سار و 55 دسم (9423.55 م2) بها بئر ارتوازي مع صهريج كبير وخم للدواجن
حدودها في إجمالها شمالا ولشرقا القطعة رقم 182 مسموحة من قائمة المجهول .- جنوبا القطعة رقم 184 ممسوحة من قائمة المجهول.
- غربا : جزء من القطعة رقم 182 ممسوحة من قائمة المجهول مع القطعة رقم 191 ممسوحة باسم لعيداني ميلود و القطعة رقم 205 ممسوحة من قائمة المجهول ، موجود بها صهريج كبير مساحته 40 م2 مع خم للدواجن مساحته 425 م2 ، وبئر ارتوازي ، بها حوالي 400 شجرة زيتون و 100 شجرة رمان و أشجار أخرى مختلفة للفواكه ، كائنة بالمكان المسمى " مزوغن الكبيرة " .
و حسب الوضعية الحالية للقطعة الأرضية الموجود بها أشجار الزيتون مع أشجار الرمان قابلة للنضج.
حدد السعر الافتتاحي للبيع بالمزاد العلني بعد انقاص العشر بقيمة:7S ، 306 328 2 (مليونين وثلاثمائة وثمانية وعشرون الف وثلاثمائة وستة دينار جزائري وخمسة وسبعون سنتيم).
الشروط :
- على الراسي عليه المزاد دفع 5/1 الثمن بواسطة شيك و الباقي خلال ثمانية (08) أيام - تقديم بطاقة الهوية - تبرير مصدر الأموال - الالتزام بالأعباء الواردة بقائمة شروط البيع مع دفع المصاريف و الرسوم المستحقة .
ويمكن الاطلاع على دفتر الشروط بمكتب المحضرة القضائية الأستاذة لوزي جميلة أو كتابة الضبط لدى محكمة ندرومة.
المحضرة القضائية

الجمهورية 692D 2026/02/23

الجمهورية الجزائرية الديمقراطية الشعبية
الديوان العمومي للمحضر القضائي
الأستاذ /ضماري زكرياء يحي
محضر قضائي لدى محكمة تلمسان
الكائن مكتبه: شارع عين السبع على إقامة "بن مسايب" -الكيفان- تلمسان
الهاتف/فاكس:87-46-56- (043) / الهاتف النقال: 371-129-0770

إعـلان عـن إعادة بيع عقـار بالمـزاد العلنـي (طبقا للمادة 750 و 760 من قانون الإجراءات المدنية و الإدارية)

- يعلـن أنـه بتـاريـخ:15 /03 /2026
و بطلب من:(1 السادة : بن ديمراد خديجة، صاري علي رفقي - صاري علي رتيبة .
الساكنيـن : رقم 08 شارع أبي عياد عبد الكريم حي باستور - تلمسان.
(2السيد (ة) : صاري علي نورية زوجة بغلي .
الساكـن (ة) :شارع قارة سليمان مقابل المعهد التكنولوجي للتعليم الحي الجامعي حسيبة بن بوعلي حاليا-تلمسان.
(3 السيد (ة) : صاري علي لطيفة زوجة قلفاط
الساكن (ة) :نهج 24 سيدي بوسحاق بجوار فرع بيع وتوزيع سيارات كيا - تلمسان .
(4 السيد (ة): صاري علي لامية زوجة صاري .
الساكن (ة) :نهج 24 منبر سيدي بوسحاق بجوار فرع بيع وتوزيع - تلمسان .
(5 السادة : مزوار زينب ، صاري علي فيصل - صاري علي حكيم .
الساكنين :26 شارع مولود فرعون - ولاية وهران .
(6 السيد (ة): صاري علي الهام .
الساكـن (ة) :16 طريق قاسمي عبد الكريم - تلمسان .
(7 السادة : مصطفى قارة فاطمة الزهراء - صاري علي حكمت- صاري علي شهيناز - صاري علي عبد الهادي.
الساكنين :حي سيدي بوسحاق - تلمسان.
(8 السادة :ورثة المرحوم صاري علي رمزي ابن سيد احمد ومزوار زينب ، ورثته هم :
- 1زوجته بن مصطفى سنيةالمتصرفة باسمها وباسم ابنها القاصر صاري علي ينيس بموجب رخصة بالتصرف في أموال
قاصر الصادر عن محكمة تلمسان - رئيس قسم شؤون الأسرة - بتاريخ:27 /08 /2019 - رقم الترتيب : 759 /19
- 2أبنائـه : صاري علي ريسة - صاري علي سيد احمد .
الساكنين :16 طريق قاسمي عبد الكريم - تلمسان.
(9السادة :ورثة المرحوم بن قلفاط أمنوا الله ولد الفوتي :
أرملته السيدة كازي ثاني رشيدة وبناته وهم :بن قلفاط عويشة بنت امانو الله - بن قلفاط مليكة بنت امانوالله -
بن قلفاط كريمة بنت امانو الله – بن قلفاط لامية نهال بنت امانو الله - بن قلفاط زكية بنت امانو الله .
الساكنين :تلمسان.
10) السادة : ورثة المرحوم بن قلفاط أحمد عصمت وهم :
أرملته السيدة مكاوي زوليخة- بن قلفاط غوتي - بن قلفاط عبد الحفيظ - بن قلفاط حيزية .
الساكنين :شارع محمد الخامس مراب المغرب رقم 3 - تلمسان .
** بنـاءا علـى القـرار الممهـور بالصيغـة التنفيذيـة الصادر عن مجلس قضاء تلمسان - الغرفـة العقاريـة -
- بتاريـخ:02 /06 /19- فهـرس رقـم: 01183 /19 – قضية رقم:00799 /19 .
المؤيـد مبدئيـا والمعـدل للحكـم الصـادر عـن محكمـة تلمسـان – القسـم العقـاري -
- بتاريـخ:27 /02 /18- فهـرس رقـم: 01415 /18 -جـدول رقـم: 03618 /17
ضـد:
1) *ورثة المرحوم صاري علي علي ولد عبد الله وهم: صاري علي فايزة - صاري علي فليحة - صاري علي سامية- صاري علي زهية - صاري علي فزيلت .
الساكنـات : رقم 2 شارع اراقوا - تلمسان .
2) السيد(ة) : صاري علي رويـدة .
الساكن (ة) : حي احسن محيوز عمارة د 2 رقم 30 بن عكنون - الجزائر العاصمة .
3) السيد (ة) : بنك البركة الجزائري شركة الأسهم الممثلة في شخص مديرها القانوني .
العنـــوان : فيلا رقم 1 حي بوتلجة حويدق ابن عكنون - الجزائر العاصمة .
** وبنـاءا على أمر بتحديد جلسة البيوع و الإعتراضات الصادر عن محكمة تلمسان المؤشـر عليـه مـن طـرف رئيسة
قسم البيوع العقارية - بتاريـخ:13 /07 /2020 - ترتيـب رقـم: 521 /20،
يجرى على الساعة 13:00 سا زوالا بقاعة الجلسات بمحكمة تلمسان البيع بالمزاد العلني لعقار مووضع البيع بالمزاد العلني والمملوك للسادة المذكورين أعلاه
هذا العقار وحسب تقرير الخبرة والمخططات المنجزة من طرق الخبيرة الأستاذة قورصو فسيان نجية والمودعة لدى امانة ضبط المحكمة بتلسمان بتاريخ:14-11-18 تحت رقم فهرس 446 /18 والمصادق عليها بموجب القرار مووضع التنفيذ وحسب محضر المعاينة المحرر من طرفنا نحن المحضر القضائي الموقع ادناه بتاريخ 26-12-2019 بموجب أمر بمعاينة الصادر عن السيد رئيس محكمة تلمسان بالنيابة بتاريخ 25-11-2019 تريب رقم: 1299 /19
فان العقار موضوع البيع بالمزاد العلني الكائن بحي الأفق الجميل تلمسان قسم 175 مجموعة ملكية رقم 01
مساحته 2984 متر مربع عبارة عن عقار قيدم شاغر محاط بسور كان عبارة عن معصرة الزيتون مدخله باب حديدي مزدوج ومبنى قديم به غرفة كانت مخصصة للتدفئة-قاعة كانت تستعمل لتحضير الزيتون- بناية بها قاعة و سدة من الاسمنت المسلح بها نوافذ للتهوية كانت بها معصرة لتعصير الزيتون- محل سقفه مهدم كان يستعمل للتخزين.
شقة صغيرة- محل كان يستعمل للتعليب مع وجود ساحة شاسعة بها اشواك وصهريج
كبير هذه البناية قديمة و مهجورة و أجزاء منها مهدمة و أخرى آيلة للسقوط.
للتذكير أن السعر الافتتاحي 238.720.000 دج (مائتين و ثمانية و ثلاثون مليون و سبعمائة و عشرون ألف دينار جزائري).
و بعد عدة جلسات تم إنقاص العشر من السعر الافتتاحي من طرف محكمة تلمسان قسم البيوع العقارية ليصبح يقدر ب 214.848.000.00 دج (مئتان و أربعة عشرة مليون و ثمانمائة و ثمانية و أربعون ألف دينار جزائري).
ونظرا للتأجيلات المتكررة أمرت المحكمة بأن يكون البيع لمن يقدم أعلى عرض . مضافا إليه حقوق و أتعاب المحضر القضائي ومصاريف إجراءات التنفيذ.
بناءا على حكم رسو المزاد العلني المؤرخ في 13 /04 /2025 - فهرس : 02448/25
قضية رقم : 4700 /2022 / على المزايد (الراسي عليه المزاد (السيد حمزاوي هشام بمبلغ 62.000.000 دج مضافا إليه حقوق و أتعاب المحضر القضائي ومصاريف إجراءات التنفيذ.
بناءا على الأمر (بإعادة البيع بالمزاد العلني)الصادر عن رئيس محكمة تلمسان
بتاريخ 20 /04 /2025 - رقم الترتيب : 00579 /25، المتضمن أمر بإعادة البيع بالمزاد العلني للعقار الرابع الكائن بحي الأفق الجميل بتلمسان قسم 175 مجموعة ملكية رقم 01 البالغ مساحته 2984 متر مربع .
بناءا على أمر بتحديد جلسة إعادة البيع بالمزاد العلني الصادر عن رئيس محكمة تلمسان
بتاريخ: 2025/05/08 - رقم الترتيب : 00601 /25 ، الذي أمر بتحديد جلسة 15 /06 /2025 على الساعة (13:30) سا) بعد الزوال بقاعة الجلسات بمحكمة تلمسان لإعادة البيع بالمزاد العلني للعقار الرابع الكائن بحي الأفق الجميل تلمسان قسم 175 مجموعة ملكية رقم 01 موضوع البيع بالمزاد العلني والمملوك للسادة المذكورين أعلاه.
ونظرا لتأجيل الجلسة ، تم تحديد تاريخ 15 /03 /2026 لإعادة البيع بالمزاد العلني للعقار الرابع بسعر يبدأ منه المزاد بـ 72.333.333.33 دج (اثنان و سبعون مليون وثلاثمائة و ثلاثة وثلاثون ألف و ثلاثمائة و ثلاثة وثلاثون دينار جزائري و ثلاثة وثلاثون سنتيم)، مضافا إليه حقوق و أتعاب المحضر القضائي ومصاريف إجراءات التنفيذ.
من أجل جميع المعلومات اتصلوا برئيس أمناء الضبط لدى محكمة تلمسان أين وضعت قائمة شروط او بمكتب المحضر القضائي.
المحضر القضائي

الجمهورية 695D 2026/02/23

الجمهورية الجزائرية الديمقراطية الشعبية
الديوان العمومي للمحضر القضائي
الأستاذ وهراني قادري جمال
المحضر القضائي لدى محكمة فلاوسن
الكائن مكتبه حي إيسطو 1245 مسكن وهران E4/450 عمارة

إعلان عن بيع عقار بالمزاد العلني مع انقاص العشر (لمادة 749 - 750 من ق .إ . م.إ)

نحن الأستاذ وهراني قادري جمال المحضر القضائي بدائرة اختصاص مجلس قضاء وهران. نعلن عن انعقاد جلسة البيع بالمزاد العلني بتاريخ 17/ 03 /2026 على الساعة منتصف النهار ونصف (12:30) بمقر محكمة فلاوسن، و ذلك:
بناء على طلب : 01 / ورثة بودقاق عبد القادر
و هم : زوجته عتساوي يمينة و أبناؤه:
بودقاق ليونال محمد ، افان زكدان ، آلان كاسكن.
2/ ورثة بودقاق محمد و هم : بودقاق أحمد ، بودقاق رشيد ، بودقاق فايزة و بودقاق سموشة.
ضد المنفذ ضده : السيد بودقاق نذير.
بناءا على الحكم الصادر عن محكمة العثمانية القسم العقاري بتاريخ 2024/10/29 تحت رقم الجدول 24/03116 رقم الفهرس 24/05395 والممهور بالصيغة التنفيذية بتاريخ: 16-03-2025
- و العقار حسب الشهادة التوثيقية لعقد نقل الملكية يتمثل : في دار معدة للسكن كائنة ببلدية بئر الجير ولاية وهران ، حي خميستي ، مساحتها ثلاثة مائة و ثلاثة و ستون متر مربع و خمسة
و سبعون ديسمتر مربع (363.75م2) تحمل رقم 14 من التجزئة 36 ، المشيدة على طابق أرضي مقسم إلى بهو الدخول رئيس محادي و يقع بين مرأبين للسيارات ، البهو مهيأ بمرحاض
و حمام استحمام ، بهو يحتل رواق ، قاعة كبيرة ، غرفة و حديقة.
الطابق العلوي الأول : الذي يحتل ببهو الدخول مهيأ بقفص درج و مقسم إلى أربعة غرف كبيرة ، قاعة استحمام ، مرحاض وشرفة داخلية.
الطابق العلوي الثاني : مقسم بنفس الطريقة التي بها تقسيم الطابق الأول.
السطح : غير مجهز بعد.
و تحد بالحدود التالية:
شمالا : القطعة رقم 13 من مخطط التقسيم.
شرقا : بناية.
جنوبا : بالقطعة رقم 15
غربا : شارع ف التقسيم.
- و حسب تقرير الخبرة المنجزة من طرف الخبير تلمات محمد:
إن العقار موضوع البيع بالمزاد العلني عبارة عن محلات ذات طابع سكني و تجاري كائن بوهران حي خميستي تجزئة 36 قطعة رقم 14 بلدية بئر الجير ، متكون من طابق أرضي + طابق علوي أول و طابق علوي ثاني و سطح سهل البلوغ و الكل مشيد على قطعة أرض بمساحة قدرها 364 م 2 حسب القياسات الميدانية للخبير:
- - الطابق الأرضي : يتكون من بهو ، رواق ، محل تجاري ، مرأب ، ثلاثة (03) قاعات خلفية ، بستان ،مرحاض ، حمام ، سلم الدرج بمساحة قدرها 364م2 منها 259م2 مساحة مبنية و 105 م2 مساحة غير مبنية.
الطابق الأول : يتكون من قاعة استقبال ، قاعة جلوس ، (02) غرفتين ، مطبخ ، بهو ، حمام ، مرحاض ، شرفتين ، سلم الدرج بمساحة قدرها 273 م2 و هي مساحة كلها مبنية.
الطابق الثاني : : يتكون من قاعة استقبال ، قاعة الجلوس ، (02) غرفتين ، مطبخ ، بهو ، حمام ، مرحاض ، شرفتين ، سلم الدرج بمساحة قدرها 273م2 غير مكتمل حيث نسبة التقدم الأشغال به تقدر بـ : 50%
- سطح : عبارة عن سطح سهل البلوغ ، سلم الدرج بمساحة قدرها 273 م2
- والعقار آل ملكيته في الشيوع إلى جميع ورثة المرحوم بودقاق عبد القادر وورثة المرحوم بودقاق محمد و ذلك بموجب شهادة توثيقية محررة من طرف الأستاذ بن عدة محمد نصر الدين، الموثق بوهران، بتاريخ 06 /11 /2002
و المشهر بالمحافظة العقارية بئر الجير بتاريخ 10 /03 /2003 مجلد 242 رقم 88
والعقار المبين أعلاه مشغول من طرف المنفذ ضده السيد بودقاق نذير بصفته مالك في الشيوع
- و قد حدد الثمن الأساسي الذي يبدأ به المزاد العلني حسب تقرير الخبرة المنجز من طرف الخبير العقاري تلمات محمد بأربعة و ثمانون مليون وخمسون ألف دينار جزائري (84.050.000,00 دج)
وقد تقرر في جلسة الحال إنقاص العشر من الثمن الأساسي ليصبح خمسة وسبعون مليون وستة مائة وخمسة وأربعون ألف دينار جزائري (75.645.000،00 دج).
شروط البيع : إضافة إلى الشروط المذكورة في قائمة شروط البيع فإن الراسي عليه المزاد يدفع حال انعقاد جلسة البيع خمس الثمن والمصاريف
و الرسوم المستحقة ، ويدفع المبلغ المتبقى في أجل 08 أيام بأمانة ضبط المحكمة فلاوسن ،
و لمزيد من المعلومات و للإطلاع على قائمة شروط البيع الإتصال بكتابة ضبط محكمة فلاوسن ولمزيد من المعلومات وللاطلاع على قائمة شروط البيع الاتصال بكتابة ضبط محكمة فلاوسن أو بمكتب المحضر القضائي الكائن مكتبه بالعنوان المذكور أعلاه.
المحضر القضائي

الجمهورية 699D 2026/02/23

الجمهورية الجزائرية الديمقراطية الشعبية
الديوان العمومي للمحضر القضائي
الأستاذ /ضماري زكرياء يحي
محضر قضائي لدى محكمة تلمسان
الكائن مكتبه: شارع عين السبع على إقامة "بن مسايب" -الكيفان- تلمسان
الهاتف/فاكس:87-46-56- (043)
الهاتف النقال:371.129.0770

إعـلان عـن بيع عقـار بالمـزاد العلنـي لمن يقدم أعلى عرض (طبقا للمادة 750 و 754 فقرة 05 من قانون الإجراءات المدنية و الإدارية)

يعلن أنه بتاريخ: 15-03-2026
و بطلب من: السادة : ورثة المرحومين موسي مصطفى ولد أحمد والمرحومة بن مصمودي زليخة أرملة موسي مصطفى، والمرحومة موسي زهية بنت مصطفى والمرحومة موسي شوميشة بنت مصطفى وهم: موسي مراد، موسي باية، موسي حياة، موسي نجية، موسي رشيد.
الساكنين: حي الدالية رقم 488 الكيفان. تلمسان
بناء على الحكم (نسخة تنفيذية) الصادر عن محكمة تلمسان القسم العقاري بتاريـخ : 02 /12 /21 فهـرس رقم : 06028 /21 – جدول رقم : 03756 /21 ، و الممهور بالصيغة التنفيذية.
ضد
السادة : (1 ورثة المرحومين موسي مصطفى ولد أحمد والمرحومة موسي زوليخة أرملة موسي مصطفى، والمرحومة موسي زهية بنت مصطفى والمرحومة موسي شوميشة بنت مصطفى وهم: موسي عبد اللطيف، موسي عبد الجليل.
(2 ورثة المرحوم موسي أحمد وهم: أرملته: زاوي جميلة، (3 أبنائها: أناس ونبيل
العنوان: عين الكلب رقم 27 . تلمسان
بناء على المادة 750 من قانون الإجراءات المدنية و الإدارية
بناء على محضر إيداع قائمة شروط البيـع المـودع بتاريـخ 25 /04 /2024 والمؤشر عليه من طرف رئيس محكمة تلمسان . بتاريخ: 28 /04/ 2024 (المتضمن تحديد مكان وتاريخ وساعة انعقاد جلسة البيع بالمزاد العلني) وهذا بتاريخ: 09 /06 /2024 يجري على الساعة (13:30 سا) بعد الزوال بقاعة الجلسات بمحكمة تلمسان البيع بالمزاد العلني لعقار موضوع البيع بالمزاد العلني والمملوك للسادة المذكورين أعلاه.
هذا العقار وبناء على أمر بتعيين خبير لتقويم عقار صادر عن السيد رئيس محكمة تلمسان بتاريخ 30 /05 /2023 رقم الترتيب: 00814 /23، و حسب تقرير خبرة الخبير القضائي الأستاذ/ سعود عبد الرحمن والمودعة لدى أمانة ضبط محكمة تلمسان. بتاريخ 04 /07 /2023 تحت رقم 491 /2023
فان العقار موضوع البيع بالمزاد العلني يتمثل فيما يلي :
عقار عبارة عن سكن متواجد بالمكان المسمى الكيفان، مجموعة الملكية 21، قسم 150 . تلمسان، به واجهتين ، مساحته 195 متر مربع، يتكون من: طابق أرضي به 04 محلات غير مستغلة حاليا و سلالم تؤدي إلى الطابق الأول.
.طابق أول به شقتين /
الأولى : مستغلة من طرف السيد موسي عبد اللطيف مساحتها 90.50 م2 تتكون من صالون غرفتين،بهو مطبخ، مرحاض و حمام
الشقة الثانية مستغلة من طرف السيد موسي عبد الجليل مساحتها 61م2 تتكون من صالون غرفتين،بهو مطبخ، مرحاض و حمام و سلالم تؤدي إلى الطابق الثاني
الطابق الثاني : به شقة مستغلة من طرف السيد موسي رشيد مساحتها 61م2 تتكون من صالون غرفتين،بهو مطبخ، مرحاض و حمام مدخلها من سطح مساحته 124 م2 .
- مع تواجد هوائي لشركة أوراسكوم تيليكوم فوق سطح الشقة المتواجدة في الطابق الثاني مستغل بموجب عقد كراء بين المرحوم موسي مصطفى وشركة أوراسكوم تيليكوم بمبلغ شهري مقدر ب 15.000 دج في الشهر
يحدها:
من الشمال: طريق معبد
من الشرق: طريق معبد
من الجنوب: بناية
من الغرب: بناية
للتذكير فان السعر الافتتاحي قدر ب: 38.546658,00 دج (ثمانية و ثلاثون مليون وخمسة مائة وستة و أربعون ألف وستة مائة وثمانية و خمسون دينار جزائري).
وبعد عدة جلسات تم انقاص العشر من السعر الافتتاحي من طرف محكمة تلمسان قسم البيوع العقارية ليصبح يقدر ب 34.691.992.20دج(أربعة وثلاثون مليون وستمائة وواحد وتسعون الف وتسعمائة واثنان وتسعون دينار جزائري و عشرون سنتيم.)
ونظرا للتأجيلات المتكررة أمرت المحكمة بان يكون البيع لمن يقدم أعلى عرض.
مضافا إليه حقوق وأتعاب المحضر القضائي ومصاريف إجراءات التنفيذ.
من أجل جميع المعلومات اتصلوا برئيس أمناء الضبط لدى محكمة تلمسان أين وضعت قائمة شروط البيع أو بمكتب المحضر القضائي.
المحضر القضائي

الجمهورية 696D 2026/02/23

الجمهورية الجزائرية الديمقراطية الشعبية
الولاية تلمسان
البلدية عين يوسف

وصل تسجيل التصريح التأسيسي لجمعية بلدية

بمقتضى القانون رقم 12-06 المؤرخ في 18 صفر عام 1433 الموافق ل 12 جانفي 2012 المتعلق بالجمعيات، تم هذا اليوم 03 /02 /2026، تسليم وصل تسجيل التصريح بتأسيس الجمعية البلدية المسماة :
الجمعية الدينية لمسجد " الخلفاء الراشدين "
الكائن مقرها ب شارع حمو محمد عين يوسف
رئيس الجمعية المنتخب خلال الجمعية العامة التأسيسية: بلبشير بن عمر
تاريخ ومكان الميلاد 27 /06 /1960 بعين يوسف
القاطن(ة) بـ : عين يوسف

الجمهورية 687D 2026/02/23

مكتب الأستاذ لطرش بارودي محمد أمين محضر قضائي
لدى اختصاص مجلس قضاء عين تموشنت
مقره شارع العربي بن مهيدي – طريق المحكمة – العامرية
الهاتف : 0770383272

محضر تبليغ أمر بالحجز عقاري على عقار مع انذار عن طريق النشر المادة 412 من ق ا م ا

بناء على طلب السيد: عدلة قويدر ولد قدور، العنوان : شعبة اللحم حي 20 مسكن كناب ، ولاية عين تموشنت .

وبناءا على أمر بالنشر الصادر بتاريخ 08/فيفري/2025 رقم الترتيب 00226 /26 رف : 66 /2026 الصادر عن رئيس محكمة عين تموشنت ، الذي يأذن بنشر مضمون محضر تبليغ أمر بالحجز عقاري على عقآر المؤرخ في 06 /01 /2026 الموجه للمدين قويدر مانع ولد محمد الساكن شارع باستور عين تموشنت ، وذلك في جريدة يومية وطنية على نفقة طالبه .

- هكذا صدر هذا الأمر وامضيناه نحن رئيس المحكمة .

بناء على المواد 313 ، 336 ، 405 ، 406 ، 407 ، 412 ، 322 من قانون الإجراءات المدنية و الإدارية.

وبناءا على السند التنفيذي : المتمثل في عقد اقرار بدين المحرر بتاريخ 23 /02 و 17 /05 /2022 المحرر من طرف الأستاذ الموثـق الأستـاذ عليوات سيدي محمد موثق، و الكائن مقر مكتبه ب: حي 40 مسكن رقم 01 عمارة E الطابق الأرضي حمام بوحجـر عين تموشنت، والممهـور بالصيغـة التنفيذيـة بتاريـخ 07 /12 /2023 .

وبناء على محضر تكليف بالوفاء المؤرخ في : 22 /05 /2024 والمبلغ بموجب محضر تبليغ تكليف بالوفاء و محضر تبليغ سند تنفيذي المبلغين بنفس التاريـخ ، حيث خاطبنا السيد الوافي حسب تصريحه ابنه الذي رفض التوقيع و الإستلام ، فأرسل المحاضـر للمنـفـذ عليـه عن طريـق رسالـة مسجلـة بتاريـخ 30 /05 /2024 تحت رقم 00486888246 و الموجـه إلى المدعو : قويدر مانع ولد محمد ، العنوان شارع 38 باستور عين تموشنت ، وذلك بإلزامه بدفع 1- مبلغ 10.000.000.00 دج عشرة ملايين دينار جزائري أصل الدين بالإضافـة الـى المصاريـف و الحق التناسبي .

وبناء على محضر تكليف بالوفاء عن طريق التعليق بمحكمة عين تموشنت بتاريخ 09 /07 /2024 المرفوق بمحضر تبليغ تكليف بالوفاء ومحضر تبليغ سند تنفيذي المبلغين بنفس التاريخ .

وبناء على محضر تكليف بالوفاء عن طريق التعليق ببلدية عين تموشنت بتاريخ 09 /07 /2024 المرفوق بمحضر تبليغ تكليف بالوفاء ومحضر تبليغ سند تنفيذي المبلغين بنفس التاريخ .

وبناء على إذن بالنشر المتضمن إذن بنشر مضمون محضر تكليف بالوفاء بجريدة يومية وطنية الصادر عن رئيس محكمة عين تموشنت بتاريخ 14 /08 /2024 رقـم الترتـيـب 01324 /2024 ر ف : 507 /2024.

وبناء على نشر محضـر تكليـف بالوفـاء في جـريـدة يوميـة " Algérie presse " بتاريخ 12 /09 /2024.

وبناء على محضر امتناع عن التنفيذ بتاريخ 01 /10 /2024.

بناءا على أمر حجز تنفيذي الصادر عن رئيس محكمة عين تموشنت بتاريـخ : 30 /10 /2024 تحـت رقـم الترتـيـب 02114 /2024 ر ف :639 /2024.

بناء على محضر تبليغ أمر بالحجز التنفيذي انتقلنا المبلغ بتاريخ 27 /11 /2024 على الساعة : 10 سا و 30 د ، حيث خاطبنا مانع وافي حسب تصريحه ابنه ، الذي رفض التوقيع و الإستلام ، فأرسلنا محضر تبليغ أمر بالحجز التنفيذي عن طريق البريد مع اشعار بالوصول تحت رقم 00511865546 بتاريخ 04 /12 /2024.

وبناء على محضر تبليغ أمر بالحجز التنفيذي الصادر عن رئيس محكمة عين تموشنت بتاريخ : 30 /10 /2024 تحت رقم الترتيب 02114 /2024 ر ف :639 /2024 و المبلغ الى المدعو: قويدر مانع ولد محمد ، العنوان شارع 38 باستور عين تموشنت ، عن طريق النشر بألواح اعلانات ببهو محكمة عين تموشنت بتاريخ 12 /12 /2024.

وبناء على محضر تبليغ أمر بالحجز التنفيذي الصادر عن رئيس محكمة عين تموشنت بتاريخ : 30 /10 /2024 تحت رقم الترتيب 02114 /2024 ر ف :639 /2024 و المبلغ الى المدعو: قويدر مانع ولد محمد ، العنوان شارع 38 باستور عين تموشنت ، عن طريق النشر بألواح اعلانات ببهو بلدية عين تموشنت بتاريخ 12/12/2024.

وبناءا على أمر بالنشر الصادر في 20 /01 /2025 رقم الترتيب 00048 /25 رقم ف : 24 /2025 الصادر عن رئيس محكمة عين تموشنت ، الذي يأمر بنشر مضمون عقد التبليغ الرسمي لأمر بالحجز التنفيذي على منقولات المؤرخ في 27 /11 /2024 الموجه للمطلوب ضده قويدر مانع ولد محمد الساكن بشارع باستور رقم 38 عين تموشنت ، وذلك في جريدة يومية وطنية على نفقة طالبه.

وبناء على نشر محضر تبليغ أمر بالحجز التنفيذي على منقولات المؤرخ في 27 /11 /2024 في جريدة يومية " الجمهورية" بتاريخ 12 /02 /2025.

وبناء على محضر عدم وجود بتاريخ : 13 /02 /2025.

وبناء على أمر حجز على حق عيني عقاري (حق إمتياز) الصادر عن رئيس محكمة عين تموشنت بتاريخ 22/ديسمبر/2025 تحت رقم الترتيب 02760 /25 ف 921 /25.

وبناء على محضر تبليغ أمر بالحجز عقاري على عقار مع انذار المبلغ للمدعو : قويدر مانع ولد محمد الساكن بشارع باستور رقم 38 عين تموشنت بتاريخ 06 /01 /2026 الا أننا لم نجده ولم نقابله ولم نجد من له صفة تلقي التبليغ فارسنا المحضر عن طريق رسالة مسجلة بتاريخ 00694312746 بتاريخ 07 /01 /2026.

وبناء على محضر تبليغ أمر بالحجز عقاري على عقار عن طريق التعليق بمحكمة عين تموشنت بتاريخ 08 /01 /2026 .

وبناء على محضر تبليغ أمر بالحجز عقاري على عقار عن طريق التعليق ببلدية عين تموشنت بتاريخ 08 /01 /2026 .

نحن الأستاذ الموقع ادناه سعد الله كريم محضر قضائي لدى مجلس قضاء عين تموشنت بالنيابة عن الأستاذ لطرش بارودي محمد امين محضر قضائي لدى مجلس قضاء عين تموشنـت والمقيم بشارع العربي بن مهيدي – طريق المحكمة – العامرية.

بلغنا السيد : قويدر مانع ولد محمد الساكن بشارع باستور رقم 38 عين تموشنت، أمر حجز على حق عيني عقاري (حق إمتياز) الصادر عن رئيس محكمة عين تموشنت بتاريخ 22/ديسمبر/2025 تحت رقم الترتيب 02760 /25 ف 921 /25 ، القاضي بدفع مبلغ قدره 10.000.000,00 دج لصالـح السيد : عدلة قويدر ولد قدور، العنوان : شعبة اللحم حي 20 مسكن كناب ، ولاية عين تموشنت

إثباتا لذلك حررنا هذا المحضر ونشرنا نسخة منه في جريدة وطنية يومية للعمل بموجبه و الكل طبقا للقانون.

المحضر القضائي بالنيابة

الجمهورية — 690D — 2026/02/23

الشركة المدنية المهنية للتوثيق للموثقين
الأستاذ زدون محمد
الأستاذ داودي عبد الكريم
العنوان: شارع الشهداء بلدية الغزوات
الهاتف: 0698946945

إعلان عن بيع حقوق قاصران بالمزاد العلني

بيع بتاريخ 09 /03 /2026 وبمكتبنا المذكور أعلاه

وعلى الساعة الثانية عشر صباحا (12.00)

سيجري بيع حقوق قاصران

1-سويدي آية، ابنة عبد اللطيف وتيزغات يامنة، المولودة ببلدية تلمسان بتاريخ 02 /11 /2007 الساكنة بحي سيدي اعمر ببلدية الغزوات .

2-سويدي ادم، ابن عبد اللطيف وتيزغات يامنة، المولود ببلدية الغزوات بتاريخ 03 /08 /2013 الساكن بحي سيدي اعمر بلدية الغزوات .

من طرف الولية لشرعية (الأم) السيدة تيزغات يامنة ابنة محمد وذلك طبقا لرخصة التصرف في أموال الصادرة عن محكمة الغزوات تحت رقم 25/ 00145 بتاريخ 21 /12 /2025 .

- وتلـك الحقـوق مقـدرة بنسبـة 3060 /5760 المتعلقة بسكن تساهمي رقم 34 الواقع بتجزئة الوئام بلدية الغزوات ولاية تلمسان متكون من طابق أرضي به (02) غرف قاعة للضيوف، حمام، حديقة، مطبخ، بهو ومرحاض

- مساحتها: ستة و تسعون متر مربع (96,00 م^2)

- لمن يرغب الإطلاع على دفتر الشروط، عليه التقرب لدى مكتبنا خلال أوقات العمل.

الموثق

الجمهورية — 693D — 2026/02/23

الشركة المدنية المهنية للتوثيق للموثقين
الأستاذ زدون محمد
الأستاذ داودي عبد الكريم
العنوان شارع الشهداء بلدية الغزوات
الهاتف 0698946945

إعلان عن بيع حقوق قاصران بالمزاد العلني

بتاريخ 09 /03 /2026 وبمكتبنا المذكور أعلاه

على الساعة الحادية عشرة صباحا (11.00)

سيجري بيع حقوق قاصر

- شريف مريم الزهراء ابنة محمد وشريف فريدة، المولودة ببلدية الغزوات (تلمسان) بتاريخ 17 /07 /2015 الساكنة بحي الشراقة رقم المنزل 145 بلدية الغزوات .

من طرف الولية الشرعية (الأم) السيدة شريف فريدة، ابنة محمد وذلك طبقا لرخصة التـصـرف في أمـوال قـاصـر الصـادرة عـن محكمـة الغـزوات تحت رقـم 25/ 00148 بتاريـخ 21 /12 /2025 .

- وتلك الحقوق مقدرة بنسبة 02 /54 المتعلقة ببناية معدة للسكن الواقعة بحي الشراقة بلدية الغزوات ولاية تلمسان متكونة من طابق أرضي به (04) غرف، صالون، مطبخ، مرحاض، حمام، بهو وقفص للدرج، طابق أول يشتمل على (03) غرف، صالون، مطبخ، مرحاض، حمام، حمام بهو، قفص للدرج.

مساحتها مائة وأربعة وستين متر مربع (164.00م^2)

لمن يرغب الإطلاع على دفتر الشروط عليه التقرب من مكتبنا خلال أوقات العمل

الموثق

الجمهورية — 694D — 2026/02/23

الجمهـورية الجزائرية الديمقراطية الشعبية
الأستاذة دريوش فاطمة - المحضرة القضائية لدى اختصاص مجلس قضاء وهران الكائن/ مكتبها بـ
08 شارع الاخوة شملول (ستورا سابقا) الطابق الثاني بلاطو وهـران ،

إعلان عن بيع بالمزاد العلني
وفقا للمادة 737 وما بعدها من قانون الاجراءات المدنية و الادارية

لصالح: بنك الخارجي الجزائري الممثل من طرف رئيس مديره العام الكائن مقره الاجتماعي :ب 11 نهج العقيد عميروش الجزائر و الممثل من طرف مدير وكالة وهران الامير عبد القادر 60 وهران .

ضد: الشركة ذات المسؤولية المحدودة المسماة صوفاقسا التي تهدف إلى صناعة الدهون و البرنيق المسيرة من طرف السيد حمادي شرقاوي.

العنوان: بالسانية المنطقة الصناعية 02 .

و تنفيذا للأمر بمنح الصيغة التنفيذية للرهن القانوني الصادر عن رئيس محكمة السانية السيد بويوسفي رابح بتاريخ 03 /12 /2019 رقم الترتيب 2040 /19 لجدول قيد رهن المشهر بتاريخ 10 /12 /2012 رقم 54 مجلد 22

بناءا على الأمر بالحجز التنفيذي على عقار الصادر عن السيدة كروش اعديدي نائب رئيس محكمة السانية بتاريخ 15 /06 /2022 تحت رقم 0991 /22

و بناءا لمحضر إيداع دفتر الشروط المحدد لشروط بيع العقار الصادر عن محكمة السانية المؤشر عليه بتاريخ 01 /02 /2026 من طرف رئيسة قسم البيوع العقارية وهو عبارة عن:

تعيين العقار :حسب ما جاء في منطوق الأمر بالحجز التنفيذي على عقار الصادر عن السيدة كروش اعديدي نائب رئيس محكمة السانية بتاريخ 15 /06 /2022 تحت رقم 0991 /22:

الحصة الخامسة من قطعة أرض معدة للبناء كائنة بالكرمة المنطقة الصناعية رقم 02 دائرة السانية و ولاية وهران مساحتها 20.000 متر مربع تابعة للقسم 01 مجموعة ملكية ايلو 142 بمخطط مسح الأراضي و هي محدودة من جهة الأولى بطريق و من الجهة الثانية بالقطعة التابعة للقسم 01 ايلو47 و من جهة ثالثة بالقطعتين التابعتين للقسم 01 ايلو 49 و 50 ومن جهة رابعة القطعة التابعة للقسم 01 إيلو 51 .شيدت على القطعة الأرضية ثلاث أجنحة إدارية و ملحقة صغيرة و مستودع وورشة للإنتاج البلاط ذات شكل هندسي و مخزنين ومستودع أخر ذو شكل هندسي تقدر المساحة الإجمالية للبنايات بأربعة آلاف و اثنان و خمسون متر مربع و عشرون ديسمتر مربع 4.052.20 متر مربع حسب قرار الخبرة المعد بتاريخ 28 /11 /2005 من طرف السيد قليل قادة خبير عقاري معتمد.

تعيين العقار حسب ما جاء في الخبرة المنجزة من طرف الأستاذ جمال مرشود المودعة بتاريخ 07 /01 /2026

رقم 02 /26: بناءا على الأمر بتعيين خبير الصادر عن السيد مزواغي ميلود رئيس محكمة السانية بتاريخ 21 /12 /2025 تحت رقم الترتيب 2936 /25 و المصحح بالأمر الصادر بتاريخ 25 /12 /2025 تحت رقم الترتيب 2970 /25 معاينة و تقييم العقار موضوع الخبرة من طرف الخبير : حيث جاء بتقرير الخبرة المنجزة من طرف الخبير و حسب ما دون بها مايلي :

تعيين العقار حسب العقد : القطعة الخامسة / قطعة أرض معدة للبناء الكائنة ببلدية الكرمة دائرة السانيا ولاية وهران المنطقة الصناعية رقم 02 .تقدر مساحتها بإثنان هكتار (02 هـ) أي 20.000 م2 (متر مربع) المزمور لها بالقسم 01 المجموعة الملكية رقم 234 حسب المخطط المسح الأراضي و هي محدودة كمايلي / من جهة الشمال / قطعة رقم 233 ، من جهة الشرق / قطعة رقم 50 ، من جهة الغرب / طريق ، من جهة الجنوب / قطعة رقم 51 و هو معروف بإحداثياته الجغرافية GPS: 35643° ، 59.652 °0 التقييم العقار : من أجل تقييم العقار موضوع الخبرة يجب علينا في البداية ، تحديد القيمة التجارية للعقار حسب القيمة التقريبية له في السوق ، و يكون التقييم على الشكل التالي / التفاصيل المسحية: العقار محل النزاع ممسوح من طرف بلدية السانيا من المخطط المسح الأراضي المسح الأراضي و حفظ العقار والذي يحمل قسمة رقم 01 ايلو 234 تحديد القيمة التقريبية للعقار موضوع الحجز الصادر عن محكمة السانيا بتاريخ 25 /12 /2025 رقم الترتيب 2970 /25 مع الثمن الأساسي الذي يبدأ به البيع بالمزاد العلني لهذا العقار ملاحظة : تماشيا مع مهمتنا آلمنوطة لنا و استنادا بالوثائق التي تم تسليمها لنا من قبل المحضرة القضائية الأستاذة دريوش فاطمة وباستخدام المستندات (عقد العقار) التي تعين علينا بسحبه من المحافظة العقارية لبلدية السانيا .لهذا العرض تمكنا من اكتشاف معلومات فيما يتدلى للقسمة و رقم للعقار محل الخبرة و بشكل أكثر توضيخ فان قسمة رقم 01 و المجموعة الملكية 234 (عقد مرفق) بدلا من القسمة رقم 01 و المجموعة الملكية 142 و هذا فيما يخص هذا التحقيق تمكنا من معرفة أنه يتعلق بنظام القديم للقسمة والمجموعة للعقار التي مرجعتهاجدول تحليلي للمساحات المبنية.

التعيين	المساحة المبنية الحقيقية (م2)	معامل الموازنة	المساحة المبنية المتزنة (م2)
مجموع المساحة	20.000 م2	01	20.000م2

لتصبح لدينا مساحة مبنية متزنة مبسطة تقدر ب 20.000 م2

تحديد القيمة المالية التقريبية للعقار :طريقة المقارنة: ا) أرض الوعاء :

ترتكز هذه الطريقة على ملاحظة معطيات السوق العقارية المحلية فيما يخص العقارات المماثلة .

ان هذا السعر الوحدوي الذي سوف نعتمد عليه في قضية الحال سيحدد حسب تقديرنا لعوامل هذا العقار الذي بموقعه العام و بالنظر لوقوعه في حي يعتبر منطقة صناعية حي السانيا ، ولاية وهران ، و له واجهة رئيسية واحدة .

و اعتمادا على الأبحاث الجارية في المحافظات العقارية و المعلومات المأخوذة من السماسرة و الخواص و تبعا للتعاملات العقارية الجارية في هذا القطاع و أخذ أهم القيم المتعامل بها على مستوى المؤسسات المالية و حتى على مستوى مؤسسات التعمير و البناء فإننا استخرجنا مايلي :

عناصر التقويم :الوعاء العقار حسب الوثائق = 20.000 م2 .موقع الجغرافي / منطقة الصناعية السانيا ، بلدية الكرمة .

منطقة رقم 02 طبيعة العقار / صناعي فيما يخص العقار : تناولنا مشروع تحديد القيمة الأحادية للمتر المربع كالآتي :

حسب المكتب التقويم لضرائب التابع للوزارة المالية حسب السوق الموازية .حسب خصوصيات العقار و موقعه .1 - عقار متواجد في حدود غرب مدينة وهران. 2 - عقار ذو طابع صناعي 3 - عقار ذو واجهة وواحدة بعد كل هذه الدراسات والمعطيات تمكنا بتقدير نقدا قيمة هذا العقار مع أخذ بعين الاعتبار الشروط المتعلقة بالمعاملات العقارية للفترة المدروسة لسنتين 2024 و 2025 للوزارة المالية الجزائرية بمقارنتها مع السوق الموازية فيما يخص العقار ذو طابع صناعي تناولنا مشروع تحديد القيمة الأحادية للمتر المربع كالآتي /حسب المكتب التقويم لضرائب التابع للوزارة المالية 1 - الأسعار تتراوح ما بين 20.000.00 دج و 22.000.00 دج و كان علينا أخذ ليساوي 21.000.00 دج

حسب السوق الموازية 2 - الأسعار تتراوح ما بين 29.00.00 دج و 32.000.00 دج و كان علينا أخد المعدل ليساوي 30.500.00 دج

21.000.00 دج ـــ سعر التابع لوزارة المالية 30.500.00 دج ـــ سعر التابع لسوق الموازية كما كان علينا أخد المعدل

الأسعار (أي 1 و 2) و حددناه بـ : 21.000.00 دج + 30.250.00 = 25.625.00 دج 2 - مساحة للعقار ذو طابع صناعي = 20.000 م2

20.000 م2 × 25.250 دج = 512.000.000.00 دج الخلاصة و الاستنتاج و للرد بكل موضوعية على هيئة المحكمة فما يخص الثمن الأساسي الذي يبدأ به البيع بالمزاد العلني لهذا العقار من القيمة المالية التقريبية للعقار هي : 512.000.000.00 دج

خمسمائة و اثنا عشرة مليون دينار جزائري سيدي الرئيس تلكم هي خلاصة تقريرنا و ما استنتجناه بعد دراسة القضية حسب المعطيات راجين أن تكون قد أوضحنا كل النقاط ليبقى لسيادتكم الرأي و الحكم النهائي .

الثمن الأساسي:

الثمن الأساسي الذي يبدأ به البيع بالمزاد العلني لهذا العقار من القيمة المالية التقريبية للعقار هي :

خمسمائة واثنا عشرة مليون دينار جزائري 512.000.000.00 دج

نعلن نحن الأستاذة دريوش فاطمة - المحضرة القضائية لدى اختصاص مجلس قضاء وهران الكائن/ مكتبها بـ08 شارع الاخوة شملول (ستورا سابقا) الطابق الثاني بلاطو وهـران أن جلسة البيع حددت يوم 12 /03 /2026 على الساعة 13:30 سـا بمحكمة السانية .

ملاحظة: طبقا للمادة 757 من ق.إ.م.إ ، وليكون على علم الراسي عليه المزاد أن يدفع خمس الثمن والمصاريف والرسوم المستحقة حالة انعقاد الجلسة وأن يدفع المبلغ المتبقي خلال 08 أيام بأمانة ضبط المحكمة .إذ لم يودع الراسي عليه المزاد باقي الثمن كاملا في المدة المحددة في الفقرة أعلاه ، يتم إعذاره بالدفع خلال خمسة (5) أيام ، و إلا أعيد البيع بالمزاد العلني على ذمته."

المحضرة القضائية

الجمهورية — 697D — 2026/02/23

الجمهورية الجزائرية الديمقراطية الشعبية
الديوان العمومي للمحضر القضائي
الأستاذ/ عدة بن سليم إلياس محضر قضائي اختصاص
مجلس قضاء معسكر
محكمة سيق-
رقم الهاتف: 0554. 09. 22. 32 / 045 .64. 89. 92

إعلان عن بيع عقار بالمزاد العلني
المادة 750 من قانون الإجراءات المدنية و الإدارية

إنه بتاريخ السادس عشرة من شهر مارس سنة ألفين وستة وعشرون

على الساعة : 14:00 سا زوالا

بطلب من السيدة : نجادي كريم

الساكنة : حي عيس رقم 141 - بلدية سيق.

ضد:

السيد : بليل بو عبد الله

الساكن : شارع بلقاسم أحمد رقم 16 - بلدية سيق.

سيجرى بجلسة البيوع العقارية لدى محكمة سيق ، مجلس قضاء معسكر، بيع بالمزاد العلني الخاص بعقار وذلك بناءا على أمر بإجراء حجز تنفيذي على عقار الصادر عن السيد رئيس محكمة سيق بتاريخ : 2024/12/03 تحت رقم : 24/01618.

المتضمن:

نامر بالحجز التنفيذي على العقار المملوك للمدين بليل بو عبد الله الساكن شارع بلقاسم أحمد رقم 16 بلدية سيق والمتمثل في: دار معدة للسكن كائنة ببلدية سيق شارع بلقاسم أحمد تتكون من طابق أرضي به غرفة، مطبخ ، حمام ، مرحاض والطابق الأول به ثلاثة غرف . تبلغ مساحتها 51.84 م2 لإستفاء المبلغ المحكوم به المقدر بـ 100.000 دج (مائة ألف دينار جزائري) بالإضافة إلى مصاريف التنفيذ والحقوق التناسبية ، مع إضافة مصاريف الحجز بعد ذلك.

العقار محل البيع:

دار معدة للسكن كائنة ببلدية سيق شارع بلقاسم أحمد تتكون من طابق أرضي به غرفة، مطبخ، حمام، مرحاض والطابق الأول به ثلاثة غرف ، تبلغ مساحتها 51,84م 2 ، تحمل مجموعة ملكية 335 قسم049 .

السعر الافتتاحي:

ثلاثة ملايين وأربعمائة ألف دينار جزائري 3.400.000 دج

شروط البيع:

الالتزام بالأعباء الواردة بقائمة شروط البيع مع دفع الرسوم والمصاريف المختلفة الخاصة بالبيع بالمزاد العلني والمحضر القضائي.

للإطلاع على دفتر الشروط الإتصال بمكتبنا المذكور أعلاه أو كتابة الضبط لدى محكمة سيق.

المحضر القضائي

الجمهورية — 698D — 2026/02/23

الجمهورية الجزائرية الديمقراطية الشعبية

ولاية معسكر

دائرة غريس

بلدية ماقضة

الرقم الجبائي : 42100200002901201014

إعلان عن طلب عرض مفتوح مع اشتراط قدرات دنيا

رقم : 2026/02

يعلن رئيس المجلس الشعبي البلدي ماقضة عن إجراء إعلان عن طلب عرض مفتوح مع اشتراط قدرات دنيا

، قصد : **تهيئة طرقات الصفصاف بلدية ماقضة**

المؤسسات المؤهلة و المصنفة في قطاع أشغال العمومية نشاط رئيسي من الدرجة الثالثه (03) فما فوق -والراغبة في المشاركة الاتصال بمكتب الصفقات لسحب دفتر الشروط و هذا مقابل دفع مبلغ 4.000,00 دج فور نشر هذا الإعلان في الصحف الوطنية .

على المتعهدين إيداع ملفاتهم مرفوقة بالوثائق التالية :

ملف الترشح : يوضع في ظرف داخلي رقم 01

. التصريح بالترشح ممضي و مختوم و مؤرخ من طرف المتعهد.

- شهادة التأهيل و التصنيف من الدرجة الثالثة (03) فما فوق في ميدان الأشغال العمومية

.. نسخ من شهادات أداء المستحقات الجبائية و الشبه جبائية (CNAS -CASNOS-CACOBATH) سارية المفعول

. نسخة من كشف الضرائب سارية المفعول مصلى أو مجدولة

. نسخة من السجل التجاري الالكتروني

. شهادة أداء الحسابات الإجتماعية

. رقم التعريف الجبائي (NIF)

. التصريح بالنزاهة ممضي و مختوم و مؤرخ من طرف المتعهد

. القانون الأساسي للمؤسسة

. الوثائق المتضمنة للأشخاص المؤهلين للتعهد باسم المؤسسة

.. الحوصلة المالية لثلاثة سنوات الأخيرة 2024/2023/2022

. قائمة العتاد المستعمل في المشروع (بطاقات رمادية + شهادات تامين + شهادة المراقبة التقنية)+ تقرير خبرة أو محضر معاينةمن طرف محضر قضائي لسنة 2026

. قائمة الوسائل البشرية مرفوقة بالتصريح بالاشتراكات في الصندوق الوطني للضمان الاجتماعي سارية مفعول إلى غاية تاريخ فتح الاظرفة

. المراجع المهنية (شهادات حسن التنفيذ للإنجازات المماثلة صادرة عن مختلف المصالح المتعاقدة ممضية من طرف الأمرين بالصرف

- العرض التقني : يوضع في ظرف داخلي رقم 02

. التصريح بالاكتتاب ممضي و مختوم و مؤرخ من طرف المتعهد

. نسخة أصلية من دفتر الشروط ممضي و مؤشر عليه يحتوي في اخر صفحاته عبارة (قرئ و قبل)مكتوبة بخط اليد

. مذكرة تقنية معللة و كل وثيقة مطلوبة تطبيقا لأحكام المادة 78 من قانون الصفقات العمومية

مخطط تنفيذ الاشغال

العرض المالي : يوضع في ظرف داخلي رقم 03

. رسالة التعهد ممضية و مختومة طرف المتعهد

. كشف الأسعار الوحدوية بالأرقام و الحروف ممضي و مختوم

. الكشف الكمي و الكيلي ممضي و مختوم

يجب أن تكون جميع الوثائق المطلوبة في ملف الترشح والعرض التقني و المالي و كذلك الملاحظات مطابقة لدفتر الشروط

يتم وضع كل من ملف الترشح و العرض التقني و العرض المالي في اظرفة منفصلة ،و مقفلة بإحكام، و تودع العروض بمكتب الصفقات بالبلدية ضمن ظرف رابع خارجي مقلق ومبهم لا يحمل سوى موضوع (إعلان عن طلب العرض مفتوح مع اشتراط قدرات دنيا) "لا تفتح" مكتوب عليها إسم المشروع : . إلى السيد رئيس المجلس الشعبي البلدي لبلدية ماقضة

حدد التاريخ النهائي لإيداع العروض اثني عشر (12) يوم ، ابتداءا من تاريخ النشر الأول لهذا الإعلان بالجرائد الوطنية على الساعة (13:15) من اليوم الأخير .

جلسة فتح العروض التقنية و المالية تكون علنية و تنظم آخر يوم إيداع على الساعة (13:30) بمقر البلدية

يبقى المتعهدون ملزمون بعروضهم لمدة تساوي مدة تحضير العروض ممتدة إلى ثلاثة (03) أشهر

المتعهدون مدعوون لحضور جلسة فتح الأظرفة .

رئيس المجلس الشعبي البلدي

2026/02/23 — ANEP2631003164 — الجمهورية

الجمهورية الجزائرية الديمقراطية الشعبية

ولاية: سيدي بلعباس — دائرة :سيدي لحسن — بلدية: سيدي لحسن

رقم التعريف الجبائي البلدي: 41000020000220270101 3

إعلان عن طلب العروض المفتوح مع إشتراط قدرات دنيا رقم : 01 /2026

يعلن السيد رئيس المجلس الشعبي البلدي، لبلدية سيدي لحسن ،عن طلب العروض المفتوح مع إشتراط قدرات دنيا بـ :

1. الحصة رقم 01: تكملة تعبيد بالخرسانة الزفتية للطرق بحي محمد بوضياف (192 قطعة) + الانارة العمومية
2. الحصة رقم 02: التهيئة و التغطية بالخرسانة الزفتية شارع برابح عبد القادر انطلاقا من شارع برجي مصطفى إلى شارع زرافة محمد
3. الحصة رقم 03: التهيئة و التغطية بالخرسانة الزفتية لشارع ناصر بن عتو و نجادي بومدين
4. الحصة رقم 04: تهيئة الطرق حي 11 ديسمبر 1961 ببلدية سيدي لحسن

الشروط الواجب توفرها بالنسبة للمتعهدين الراغبين في المشاركة في الصفقة

✓ شهادة التأهيل و التصنيف المهني (أشغال عمومية – نشاط رئيسي من الدرجة الرابعة (04) فما فوق + أشغال البناء نشاط ثانوي

✓ وجود المراجع المهنية (04 شهادات حسن تنفيذ على الأقل) للأشغال المماثلة.

✓ رقم الأعمال لثلاث سنوات الأخيرة مرفق بالحصيلة المالية يساوي أو يفوق: 50.000.000.00 دج.

فعلى المؤسسات الراغبة في المشاركة التقرب من مكتب الصفقات العمومية البلدي لبلدية سيدي لحسن لسحب دفتر الشروط مقابل مبلغ مالي قدره: 10.000.00 دج (عشرة آلاف دينار جزائري)،

تكـون العـــروض مرفقـــة بالوثائـــق التاليـــة:

ملف الترشح يحتوي على:

1. تصريح بالترشح مملوء ،مؤرخ وموقع مع ختم العارض حسب النموذج المرفق .
2. التصريح بالنزاهة مملوء،مؤرخ وموقع مع ختم العارض . حسب النموذج المرفق
3. القانون الأساسي (في حالة وجود شخص معنوي)
4. نسخة من السجل التجاري الإلكتروني.
5. مستخرج ضريبي و شهادات أداء المستحقات -CNAS-CASNOS-CACOBAT سارية المفعول.
6. إيداع الحسابات الإجتماعية لسنة 2025.
7. رقم التعريف الجبائي.
8. الوثائق التي تتعلق بالتفويضات التي تسمح للأشخاص بإلزام المؤسسة.
9. التأهيل المهني: شهادة التأهيل و التصنيف المهني (انظر المادة رقم 03 من دفتر الشروط)
10. التأهيل المالي: الحصائل المالية لثلاثة سنوات (03) الأخيرة مصادق عليها من مصلحة الضرائب.
11. التأهيل التقني: الوسائل البشرية و المادية و المراجع المهنية (شهادات حسن تنفيذ).

أ-الوسائل البشرية : (انظر المادة رقم 18 من دفتر الشروط)

ب- الوسائل المادية: (انظر المادة رقم 18 من دفتر الشروط)

ت- المراجع المهنية (شهادات حسن تنفيذ) : (انظر المادة رقم 03 من دفتر الشروط)

العـــرض التقنـــي:

12. تصريح بالاكتتاب مملوء وممضي ومؤرخ (حسب النموذج المرفق في دفتر الشروط).
13. دفتر الشروط يحمل في آخر صفحة عبارة مقروء وموافق عليه.
14. كل وثيقة تسمح بتقييم العرض التقني (المذكرة التقنية التبريرية)

العـرض المـــالي:

15. رسالة تعهد مملوءة وممضية، العرض المالي من دفتر الشروط مملوء ممضي .
16. جدول الأسعار بالوحدة
17. تفصيل كمي وتقديـــــري

يتم إيداع العروض بمقـــر .بلدية سيدي لحسن .

يودع ملف الترشح، العروض التقنية والمالية على النحوالتالي: الظرف الأول: ملـــف الترشح - الظرف الثاني :عـرض تقـــني - الظرف الثالث: عـــرض مالـــي

تودع الأظرفة في ظرف مبهم و مقفل يحمل عبـــارة: "إلى السيد رئيس المجلس الشعبي البلدي لبلدية سيدي لحسن" - "لا يفتح إلا من طرف لجنة فتح الأظرفة وتقييم العروض" – رقم طلب العروض المفتوح مع إشتراط قدرات دنيا و اسم العملية" حدد آخر اجل لتحضير العروض ب 08 أيام ، إبتداء من تاريخ الإعلان عن طلب العروض المفتوح مع إشتراط قدرات دنيا.

يبقى العارضون ملزمون بعروضهم لفترة 08 أيام + 90 يوم = 98 يوم من تاريخ فتح الأظرفـــة .

ملاحظة: إن العارضين ملزمون بإيداع عروضهم إبتداء من الساعة 08:00 إلى غاية 10:00 ، وهم مدعوين لحضور جلسة فتح الأظرفة في نفس يوم إيداع العروض على الساعة 10:15 بمقر بلدية سيدي لحسن.

رئيس المجلس الشعبي البلدي

2026/02/23 — ANEP2631003115 — الجمهورية

الجـمهورية الجـزائرية الـديمقراطية الشـعبية
ولاية النعامة
مديرية التجهيزات العمومية
رقم التعريف الجبائي : 4150 24 00 00 452 05

دراسة، متابعة و إنجاز 04 قاعات أقسام للتوسيع بالمدرسة الابتدائية بوحفص فوضيل بلدية المشرية

إعلان عن طلب العروض المفتوح مع اشتراط قدرات دنيا رقم 07 / 2026 (الإعلان الثاني)

تعلن مديرية التجهيزات العمومية لولاية النعامة عن طلب العرض المفتوح مع اشتراط قدرات دنيا قصد: إنجاز 04 قاعات أقسام للتوسيع بالمدرسة الابتدائية بوحفص فوضيل بلدية المشرية

شروط التأهيل للمشاركة:

يجب على المتعهدين أن تتوفر فيهم الشروط التالية:
حالة العرض الفردي :

1- القدرات المهنية: المؤسسات التي لديها الدرجة الثانية (02) او أكثر و المؤهلة في البناء كنشاط رئيسي سارية المفعول يوم فتح العروض.

02-القدرات التقنية:

أ -المراجع المهنية : التي أنجزت على الأقل 01 مشروع (من نفس الطبيعة مطلة بشهادات حسن التنفيذ ممضية من طرف صاحب المشروع) شهادات أشغال التهيئة لا تؤخذ بعين الاعتبار

- ملاحظة :
- المذكرة التقنية التبريرية مملوءة ، ممضية ، مختومة ومؤرخة و إلا سيتم رفض العرض
- إذا كانت مدة الإنجاز تفوق 03 أشهر و 15 يوم تمنح النقطة صفر، إذا كانت المقاولة مؤهلة تقنيا ومختارة يتم تخفيض مدة الإنجاز إلى 03 أشهر و 15 يوم وإلا فسيتم رفض العرض.
- بالنسبة للمقاولة التي استفادت من مشروع من بين دفاتر الشروط المعلن عنها في نفس الفترة (مدة شهر) ، لا يمكنها الاستفادة من مشروع أخر، بحيث على كل مشروع أن تتوفر فيه الوسائل المادية والبشرية الخاصة به
- اذا لم يتوفر شرط من الشروط التأهيلية يلغى العرض أليا
- ب)حالة التجمع:
- رئيس التجمع يجب أن تتوفر لديه الشروط الدنيا التأهيلية من حيث القدرات التقنية والمهنية المحددة أعلاه (شهادة التصنيف و التأهيل المهني الدرجة الثانية (02) او أكثر و المؤهلة في البناء كنشاط رئيسي سارية المفعول يوم فتح العروض) كمؤسسة واحدة.

بالنسبة للأعضاء الاخرين :

- يجب أن يكون لدى كل عضو شهادة التأهيل والتصنيف المهنيين سارية المفعول في البناء كنشاط رئيسي درجة واحد (01)أو اكثر

المصلحة المتعاقدة تراعي قدرات التجمع ككل وعلى هذا النحو أعضاء التجمع لا يطلب منهم إثبات جميع القدرات المطلوبة للتجمع في دفتر الشروط.

المؤسسات التي تتوفر فيها الشروط المذكورة أعلاه ، يمكنها سحب دفتر الشروط من مديرية التجهيزات العمومية لولاية النعامة الكائن مقرها الطريق المؤدي الى بلدية عين بن خليل بجانب مقر دائرة النعامة.- حددت مدة تحضير العروض عشرة (10) أيام ابتداءا من أول ظهور في النشرة الرسمية لصفقات المتعامل العمومي أو الصحافة الوطنية.- يجب على المتعهدين أن يقدموا عروضهم قبل الساعة 12.00 مساء في أخر يوم من مدة تحضير العروض (إن تصادف أخر يوم من مدة تحضير العروض بيوم عطلة أو يوم احتفال، تمدد مدة تحضير العروض الى اليوم المخصص للعمل الموالي).- حددت مدة صلاحية العرض بثلاثة (03) أشهر مضاف إليها مدة تحضير العروض.

توجه العروض إلى مديرية التجهيزات العمومية لولاية النعامة الكائن مقرها الطريق المؤدي الى بلدية عين بن خليل بجانب مقر دائرة النعامة رقم الفاكس 049-59-63-33،رقم الهاتف 049-59-61-83،البريد الالكتروني depnaama45@gmail.com .

- يجب أن تشمل العروض على ملف الترشح و عرض تقني و عرض مالي ، يوضع ملف الترشح والعرض التقني و العرض المالي في أظرفه منفصلة و مقفلة بإحكام ، يبين كل منها تسمية المؤسسة ومرجع طلب العروض و موضوعه، وتتضمن عبارة ملف الترشح أو العرض التقني أو العرض المالي حسب الحالة ويوضع هذه الاظرفة في ظرف أخر غير مسمى مقفل بإحكام و يحمل العبارة التالية :

لا يفتح الا من طرف لجنة فتح الاظرفة و تقييم العروض: طلب العروض المفتوح مع اشتراط قدرات دنيا رقم 2026/07 (الإعلان الثاني)
مشروع : إنجاز 04 قاعات أقسام للتوسيع بالمدرسة الابتدائية بوحفص فوضيل بلدية المشرية

- يجب أن تشمل العروض على ملف الترشح و عرض تقني و عرض مالي

1- ملف الترشح:
-التصريح بالترشح مؤرخ و ممضي من طرف المتعهد.
- التصريح بالنزاهة مؤرخ و ممضي من طرف المتعهد
-القانون الأساسي للشركات

-الوثائق التي تتعلق بالتفويضات التي تسمح للأشخاص بإلزام المؤسسة
-الوثائق التي تسمح بتقييم قدرات المتعهدين:

-القدرات المهنية : المؤسسات التي لديها الرتبة المذكورة في شروط التأهيل بناء كنشاط رئيسي سارية المفعول.
- القدرات المالية:الحصائل المالية للخمس سنوات الأخيرة مصادق عليها من طرف مصلحة الضرائب او C20.
- القدرات التقنية :
الوسائل البشرية : تبرر بشهادات النجاح و شهادات الانتساب للضمان الاجتماعيCNAS صالحة يوم فتح الاظرفة بالنسبة للإطارات ، مستحقات CNAS
الوسائل المادية مرفقة ومبررة بالوثائق التالية:
ملكية العتاد الخاص بالأشغال:العتاد المتحرك مبرر بالبطاقات الرمادية وعقد التأمين سارية المفعول او عقد leasing مع البنك، العتاد الغير متحرك مبرر بمحضر المحضر القضائي أو خبير ، مؤرخ في السنة الجارية.

المراجع المهنية: مبررة بشهادات حسن التنفيذ الممضية و الصادرة من طرف المصالح العمومية.
- في حالة التجمع تقديم اتفاقية تجمع

2العرض التقني:
- تصريح بالاكتتاب حسب النموذج المرفق، مملوء و ممضي و مؤرخ و مختوم من طرف المقاولة
كل وثيقة تسمح بتقييم العرض التقني : مذكرة تقنية تبريرية و كل وثيقة مطلوبة تطبيقا لأحكام المادة 78 من المرسوم رقم 15-247 المؤرخ في 2015/09/16المتضمن تنظيم الصفقات العمومية وتفويضات المرفق العام .
-مخطط إنجاز الأشغال ممضي و مؤرخا و مختوم من طرف المتعهد.
-دفتر الشروط يحتوي في صفحته الأخيرة عبارة مكتوبة «قرئ و قبل».

3 العرض المالي:
-رسالة تعهد حسب النموذج المرفق، مملوءة و ممضية و مؤرخة و مختومة من طرف المتعهد
جدول الأسعار الوحدوية ممضي و مؤرخ و مؤشر عليه من طرف المتعهد
الكشف الكمي والتقديري ممضي و مؤرخ و مؤشر عليه من طرف المتعهد
-جدول ملخص عام.
المتعهدون يبقون ملتزمين بعروضهم المقدمة طوال مدة صلاحية عروضهم.
(لأكثر توضيحات، طالع دفتر الشروط ؛ التعليمة الموجهة للمتعهدين).
العارضين مدعوون لحضور جلسة فتح الأظرفة التي تتم في أخر يوم لمدة تحضير العروض على الساعة 14:00h على مستوى مقر مديرية التجهيزات العمومية لولاية النعامة الكائن مقرها بالطريق المؤدي الى بلدية عين بن خليل بجانب مقر دائرة النعامة .

المدير

الجمهورية — ANEP2631003129 — 2026/02/23

الجمهورية الجزائرية الديمقراطية الشعبية

ولاية الشلف
دائرة أولاد بن عبد القادر
بلدية أولاد بن عبد القادر
الرقم الجبائي :: 085002309066429

إعـــلان عـن طلب عروض وطني مفتوح للمرة الثانية
مع إشتراط القدرات الدنيا
الرقـم: 06 / 2026

يعلـن رئيس المجلس الشعبي البلدي لبلدية أولاد بن عبد القادر عن إجراء طلب عروض وطني مفتوح للمرة الثانية مع إشتراط القدرات الدنيا قصد انجـاز العملية التالية:
كـراء نقـــل التلاميذ المتمدرسيـــــن لسنة 2026 للحـصة التاليـــة:

-ا لحصة 01 : خط وداك - شعبة الابطال← اولاد بن عبد القادر مركز (ذهاب واياب) .

- أ - سجل تجاري في الاختصاص (نقل الأشخاص) حسب دفتر الشروط.
- ب - يجب أن لا يتعـــدى عمـــر المـركبة 25 سنة (من سنة 2000 فما فوق) و أن تكون في حالة جيدة و مرقمة في الصنف د.
-ج- إخضاع سائقي حافلات النقل المدرسي للفحوصات الطبية اللازمة (الجسدية و العقلية) مع إشتراط الكفاءة المهنية لسائقي مركبات نقل الأشخاص.
-د - تـرفـــض الحـــافـلات الأقـــل مـــن 29 مـــقعـــد .

بإمكان المؤسسات المهتمة بهذا الإعلان و المؤهلة في الميدان وفق ما جاء في دفتر الشروط التقرب من مقر البلدية المكتب الصفقات مقابل دفع حقوق السحب عند أمين خزينة مابين البلديات بوادي سلي المقدرة بـ: 20.000.00 دينار جزائري غير قابل للاسترجاع.

يجب أن تشتمل العروض على ملف الترشح وعرض مالي و عرض تقني في أظرفة منفصلة مقفلة بإحكام يبين كل منها تسمية المؤسسة و مرجع طلب العروض و موضوعه تتضمن أيضا عبارة "ملف الترشح" أو "عرض مالي" أو "عرض تقني" حسب الحالة ،وتوضع هذه العروض في ظرف أخر مقفل بإحكام و مجهول المصدر يحمل العبارة التالية :

إلى السيد: رئيس المجلس الشعبي البلدي لبلدية أولاد بن عبد القادر
ولاية الشلف.
إعلان عن طلب عروض وطني مفتوح للمرة الثانية مع إشتراط القدرات الدنيا
رقم : ...06..../2026
لعملية : كـراء نقـــل التلاميـذ المتمدرسيـــــن لسنة 2026
- لا يفتح إلا من طرف لجنة فتح الأظرفة و تقييم العروض -

و تودع لدى بلدية أولاد بن عبد القادر مكتب الأمانة العامة مرفقة بالنسخ المطلوبة و سارية المفعول كما تنص عليه المادة 67 من المرسوم الرئاسي رقم 15-247 المؤرخ في 2015/09/16 المتضمن تنظيم الصفقات العمومية و تفويضات المرفق العام.

مكونات ملف الترشح :
1- تصريح بالترشح مملوء و موقع و مختوم
2- تصريح بالنزاهة مملوء و موقع و مختوم
3- نسخة من السجل التجاري
4- وصل دفع حقوق العرض
5- نسخة من بطاقة الترقيم الجبائي .
6- شهادة التصريح الجبائي (C 20) محينة
7- نسخة من مستخرج جدول الضرائب .
8- نسخة من شهادات أداء المستحقات CASNOS
9- نسخة من شهادة السوابق العدلية رقم 03 سارية المفعول لثلاثة أشهر.
10- رخصة استغلال الخط .
11- نسخة من وثائق المركبة أو المركبات في طور الصلاحية (محضر المراقبة التقنية، وثائق تأمين المركبة ،البطاقة الرمادية).

مكونات العرض التقني:
1 - التصريح بالاكتتاب مملوء و موقع و مختوم كما هو مبين في دفتر الشروط.
2- دفتر الشروط ممضي و مختوم يحتوي في أخر صفحته على عبارة "قرئ و قبل" بخط اليد.
3- مذكرة تقنية تبريرية حسب النموذج

12- مكونات العرض المالي:
1 - رسالة التعهد ممضاة و مختومة.
2- الكشف الكمي و التقديري ممضي و مختوم.
3- جدول الأسعار الوحدوي ممضي و مختوم.

- كل وثيقة من العرض التقني و العرض المالي و ملف الترشح (دفتر الشروط) ليس عليها ختم اللجنة البلدية للصفقات العمومية تستبعد من الملف

و يتم إلغاء العرض مباشرة كما يمكن للمتعهدين تقديم وثائق أو معلومات إضافية تدعم عروضهم ممضية و مختومة و مؤرخة.

- تحدد مدة سحب دفاتر الشروط في أجل أقصاه خمسة عشر (08) أيام ابتداء من تاريخ أول صدور الإعلان عن طلب عروض بالجرائد الوطنية
أو النشرة الرسمية للمتعامل العمومي BOMOP أو عبر الصحافة الإلكترونية المعتمدة .
- و يحدد تاريخ إيداع العروض في أخر يوم لمدة تحضير العروض قبل (14:00 سا) بمقر البلدية ، و إذا صادف اليوم يوم عطلة أو راحة قانونية فإن مدة تحضير العروض و إيداع العروض تمدد إلى غاية يوم العمل الموالي في نفس الساعة.

يبقى المتعهدون ملزمون بعروضهم لمدة 90 يوم زائد فترة تحضير العروض ابتداء من تاريخ أخر أجل لإيداع العروض ، فتح العروض يكون في جلسة علنية في أخر يوم من إيداع العروض على الساعة الثانية زوالا (14:00سا) ، بمقر البلدية الكائن مقرها بأولاد بن عبد القادر الشلف و يعتبر هذا الإعلان بمثابة دعوة عامة للمشاركين في المناقصة لحضور الجلسة.

رئيس المجلس الشعبي البلدي

الجمهورية — ANEP2631003130 — 2026/02/23

الجمهوريـــة الجزائريـــة الديمقراطيـــة الشعبيـــة
وزارة السكن ، العمران ، المدينة و التهيئة العمرانية

دبوان الترقية و التسيير العقاري
لولاية غليزان
المديرية العامة

Office de Promotion et de
Gestion Immobilière de la Wilaya
de RELIZANE Direction Générale
NIF : 0976.16010.020057

إعلان عن الغاء المنح المؤقت
رقم 01 /2026

طبقا لأحكام القانون 23-12 المؤرخ في 18 محرم عام 1445 هجري الموافق لـ 05 اوت 2023 الذي يحدد القواعد العامة المتعلقة بالصفقات العمومية و تطبيقا لأحكام المرسوم الرئاسي رقم 247/15 المؤرخ في 2015/09/16 المتضمن تنظيم الصفقات العمومية وتفويضات المرفق العام و تطبيقات دفتر الشروط .

يعلن ديوان الترقية و التسيير العقاري لولاية غليزان عن الغاء المنح المؤقت رقم **2025/30** الصادر بتاريخ **2025/11/12** بالصحف الوطنية **"BOLA"** و **"الجمهورية"** و المتعلق بطلب عروض وطني مفتوح مع اشتراط قدرات دنيا رقم **2025/14** والمعلن عنه بتاريخ **2025/10/13** المتعلقة بالمشروع التالي :

المشروع	المتعهد المتحصل على الصفقة مؤقتا	المبلغ	ملاحظة
مشروع : LPL 2000/890 سنة 2024 بلدية غليزان الحصة « A »: 2000/890/552/139 سكن عمومي إيجاري TCE + VRD + محلات تجارية سنة 2024 بلدية غليزان	مؤسسة اشغال البناء : ميلودي نوال زوجة خطاب	484 802 988.90 دج	رفض مشروع الصفقة من قبل لجنة الصفقات
مشروع : LPL 2000/890 سنة 2024 بلدية غليزان الحصة « C »: 2000/890/552/139 سكن عمومي إيجاري TCE + VRD + محلات تجارية سنة 2024 بلدية غليزان	مؤسسة اشغال البناء : ميلودي نوال زوجة خطاب	483 650 313.90 دج	

اللجنة القطاعية للصفقات العمومية لوزارة السكن ، العمران و المدينة مؤهلة لدراسة الطعون المقدمة من طرف المتعهدين المشاركين في الإعلان في أجل أقصاه (10) أيام ابتداءا من تاريخ اول صدور لهذا الإعلان في الصحف اليومية أو النشرة الرسمية لصفقات المتعامل العمومي BOMOP او الجريدة الالكترونية.

المدير العام

الجمهورية — ANEP2631003096 — 2026/02/23

الجمهورية الجزائرية الديمقراطية الشعبية

ولايـــة: تيـارت
المقاطعة الادارية :قصر الشلالة
دائـــرة: حمادية
بلديـــة : بوقـــرة
ر ت ج / 098514409008519

إعلان عن طلب عروض وطني مفتوح مع اشتراط قدرات دنيا رقم :2026/.02

يعلـــن السيد رئيس المجلس الشعبي البلدي لبلدية بوقرة عن طلب عروض وطني مفتوح مع اشتراط قدرات دنيا لاجل :

توسعة قاعة العلاج ببوقرة مركز

بإمكان المقاولات المؤهلة في نشاط رئيسي اشغال البناء درجة 05 فما فوق والمهتمة بطلب العروض سحب دفتر الشروط من طرف المتعهد شخصيا اومن ينوب عنه بموجب وكالة رسمية من مكتب الصفقات العمومية بمقر البلدية مقابل دفع مبلغ 10.000.00 دج كحقوق النسخ

يجب أن تشتمل العروض على: "ملف الترشح" "العرض التقني"، "العرض المالي"،

ملف الترشح

- التصريح بالترشح ممضى مملوء مؤرخ ومؤشر عليه
- التصريح بالنزاهة ممضي مملوء مؤرخ و مختوم.
- نسخة من السجل التجاري -نسخة من القانون الأساسي
- الوثائق التي تتعلق بالتفويضات التي تسمح للأشخاص بالتزام المؤسسة
- شهادة التأهيل والتصنيف المهنيين من الدرجة الخامسة فما فوق نشاط رئيسي بناء
- متوسط رقم اعمال 25 000 000.00 دج.
- شهادات حسن التنفيذ لمشروع مماثل (قطاع الصحة) (واحدة او اكثر) ممضاة من طرف مختلف المصالح المتعاقدة مع المتعامل المتعاقد تتضمن سنة الانجاز والمبلغ و تسمية المشروع، للسنوات الثلاث الأخيرة مع محضر الاستلام النهائي.
- الوسائل المادية مدعمة بالإثباتات (بطاقات رمادية +شهادات التامين+ المراقبة التقنية ومحضر قضائي بالنسبة للعتاد غير المنقول .
- الوسائل البشرية مدعمة بالإثباتات (بشهادات النجاح وشهادات الانتساب).
- لا تطلب الوثائق التي تبرر المعلومات التي يحتويها التصريح بالترشح الا من الحائز على الصفقة.
- **العرض التقني** : -التصريح بالاكتتاب ممضي مملوء مؤرخ و مختوم.
  - دفتر الشروط ممضى مملوء ومؤرخ ومختوم ومؤشر على جميع صفحاته مكتوب في أخره قرئ وقبل بخط اليد
  - مخطط الانجاز ممضي مؤرخ و مختوم. -المذكرة التقنية التبريرية مملوءة بدقة ومختومة - وصل حقوق التسديد

-العرض المالي :

1- رسالة العرض مملوءة ممضية مؤرخة و مختومة.
2- جدول الأسعار الوحدوية مملوء ممضي مؤرخ و مختوم .
3 - الكشف الكمي و التقييمي مملوء ممضي مؤرخ و مختوم.

يوضع ملف الترشح، العرض التقني و العرض المالي، في أظرفة منفصلة و مقفلة بإحكام يبين كل منها تسمية المؤسسة و مرجع طلب العروض و موضوعه، و تتضمن عبارة "ملف الترشح" أو "عرض تقني" أو "عرض مالي"، حسب الحالة، و توضع هذه الأظرف في ظرف أخر مقفل بإحكام يحمل العبارة (لا يفتح إلا من طرف لجنة فتح الأظرفة و تقييم العروض) -طلب عروض وطني مفتوح مع اشتراط قدرات دنيا رقم :2026/02. لاجل: توسعة قاعة العلاج ببوقرة مركز

مدة تحضير العروض محددة ب عشرة ايام(10) ابتداء من تاريخ اول نشر للاعلان في الصحف الوطنية اليومية أو في النشرة الرسمية للصفقات المتعامل العمومي (BOMOP) او الجرائد الالكترونية المعتمدة ..إيداع العروض يكون في اليوم الموافق لأخر أجال تحضير العروض التقنية إلى غاية 12:00 سا بمكتب الصفقات ,إذا تصادف يوم فتح الاظرفة مع يوم عطلة قانونية تمدد الأجال إلى يوم العمل الموالي بنفس ساعة الايداع والفتح .

فتح الاظرفة يكون في جلسة علنية في نفس اليوم الموافق لأخر اجل لإيداع العروض التقنية على الساعة 13:00 سا بـ مقر البلدية و بإمكان المتعهدين حضور جلسة فتح الأظرفة التقنية والمالية و يبقى المتعهدون ملزمون بعروضهم طيلة ثلاثة اشهر ابتداء من تاريخ إيداع العروض زائد مدة تحضير العروض.

رئيس المجلس الشعبي البلدي

الجمهورية — ANEP2631003101 — 2026/02/23

الجمهوريـــة الجزائريـــة الديمقراطيـــة الشعبيـــة
وزارة السكـن والعمـران والمدينـة والتهيئة العمرانية
مديريـة التجهيـزات العموميـة
لولايـــة تلمسان
مصلحة الصفقات العمومية

المنـح المـوقت للصفقة

الرقم الجبائي لصاحب المشروع : 415 024 000 013272

طبقـا لأحكام المادة 65 من المرسوم الرئاسي رقم 247/15 المؤرخ في 2015/09/16 المتضمن تنظيم الصفقات العمومية و تفويضات المرفق العام، تعلم مديرية التجهيـــزات العمومية لولاية تلمسان الكائن مقرها بحي الداليا الكيفان كل العارضين المعنيين بطلب العروض الوطني المفتوح مع اشتراط قدرات دنيا و المعلن عليه في جريدتـي (الجمهورية) و(Carrefour) بتاريخ **2025/12/14** وبعد فتح الأظرفة بتاريخ **2025/12/28** وإثر اجتماع لجنة تقييم العروض المنعقدة بتاريخ **2026/01/20** ضمن مشروع: **تكملة و تجهيز المدرسة القرآنية لزاوية سيدي الجيلالي**، أنه قد تم اقتراح المنح المؤقت كالتالي:

الحصة: التدفئة المركزية

المقاول	NIF	المبلغ المقترح دج بكل الرسوم	المبلغ المصحح دج بكل الرسوم	النقطة	المـدة	معيار الاختيار
BENHABI YASSINE	182135104095143	9 983 124.20	9 956 349.20	50.33	03 أشهر	أقل عرض مؤهل تقنيا

ملاحظة

يمكن للمتعهدين الراغبين في الاطلاع على النتائج المفصلة لتقييم عروضهم التقرب من مصالحنا في اجل أقصاه ثلاثة (03) أيام ابتداء من اليوم الأول لنشر الإعلان المنح المؤقت للصفقات في الجريدتين المذكورتين أعلاه. كما أنه بإمكان العارضين الذين لديهم اعتراض على هذا المنح أن يقدموا طعن لدى لجنة الصفقات العمومية لولاية تلمسان في أجل لا يتعدى عشرة (10) أيام إبتداءا من أول تاريخ صدور لهذا الإعلان في الجريدتين المذكورتين أعلاه.

الجمهورية — ANEP2631003167 — 2026/02/23

الجمهوريـــة الجزائريـــة الديمقراطيـــة الشعبيـــة
وزارة السكـن والعمـران والمدينـة والتهيئة العمرانية
مديريـة التجهيـزات العموميـة
لولايـــة تلمسان
مصلحة الصفقات العمومية

المنـح المـوقت للصفقة

الرقم الجبائي لصاحب المشروع : 415 024 000 013272

طبقـا لأحكام المادة 65 من المرسوم الرئاسي رقم 247/15 المؤرخ في 2015/09/16 المتضمن تنظيم الصفقات العمومية و تفويضات المرفق العام، تعلم مديرية التجهيـــزات العمومية لولاية تلمسان الكائن مقرها بحي الداليا الكيفان كل العارضين المعنيين بطلب العروض الوطني المفتوح مع اشتراط قدرات دنيا و المعلن عليه في جريدتـي (الجمهورية) و(Jeunesse d'Algérie) بتاريخ **2025/12/14** وبعد فتح الأظرفة بتاريخ **2025/12/28** وإثر اجتماع لجنة تقييم العروض المنعقدة بتاريخ **2026/01/18** ضمن مشروع : **انجاز 120 قسم في الطور الابتدائي على مستوى الولاية (توسعة واستبدال)**، أنه قد تم اقتراح المنح المؤقت كالتالي :

الحصة: انجاز 02 قسمين على مستوى مدرسة بن قديح شتوان

المقاول	NIF	المبلغ المقترح دج بكل الرسوم	المبلغ المصحح دج بكل الرسوم	النقطة	المـدة	معيار الاختيار
RAMDAOUI MOHAMMED	17313010312410500000	11 978 659.00	/	48.77	03 أشهر	أقل عرض مؤهل تقنيا

ملاحظة

يمكن للمتعهدين الراغبين في الاطلاع على النتائج المفصلة لتقييم عروضهم التقرب من مصالحنا في اجل أقصاه ثلاثة (03) أيام ابتداء من اليوم الأول لنشر الإعلان المنح المؤقت للصفقات في الجريدتين المذكورتين أعلاه. كما أنه بإمكان العارضين الذين لديهم اعتراض على هذا المنح أن يقدموا طعن لدى لجنة الصفقات العمومية لولاية تلمسان في أجل لا يتعدى عشرة (10) أيام إبتداءا من أول تاريخ صدور لهذا الإعلان في الجريدتين المذكورتين أعلاه.

الجمهورية — ANEP2631003134 — 2026/02/23

وزارة البريد و المواصلات السلكية و اللاسلكية
م.ع.ص.ت بريد الجزائر
المديرية العامة
مديرية وحدة البريد لولاية تيارت
شارع الاخوة قادي طريق مشرع الصافا – تيارت 14000
رقم التعريف الجبائي 000216002104442

طلب عروض وطني مفتوح مع اشتراط قدرات دنيا
رقم م و ب/2026/01

تعلن مديرية وحدة البريد لولاية تيارت عن طلب عروض وطني مفتوح مع اشتراط قدرات دنيا من أجل:

- مرافقة و حماية الأموال و القيم الثمينة عبر المؤسسات البريدية لولاية تيارت .لفائدة مديرية وحدة البريد لولاية تيارت -

هذا الإعلان عن طلب العروض موجه للمؤسسات التي تتوفر على شروط التأهيل الدنيا التالية :

❖ القدرات المهنية :

- المتحصلين على اعتماد رسمي من الصنف "ج" المبين في المرسوم التنفيذي رقم 94-65 المؤرخ في 19 مارس 1994 من أجل ممارسة النشاط المطلوب.
- المتحصلين على التراخيص المتعلقة بممارسة هذا النشاط و المبينة في دفتر الشروط.

❖ .القدرات التقنية : المراجع المهنية :

- المؤسسات التي أنجزت على الأقل خدمة مماثلة مع مؤسسة بريد الجزائر أو مع إحدى المؤسسات المالية مثبتة بشهادات حسن التنفيذ.

. يمكن للمؤسسات أو ممثليهم التقرب من مقر مديرية وحدة البريد لولاية تيارت الكائن مقرها :
بشارع الاخوة قادي طريق مشرع الصافا – تيارت وذلك من أجل سحب دفتر الشروط مقابل دفع مبلغ خمسة آلاف دينار جزائري (5.000.00 دج) غير قابل للتعويض تدفع في الحساب البريدي الجاري رقم N° 381156 Clé 53 باسم حساب الإيرادات مديرية وحدة البريد لولاية تيارت.

- يجب أن تتضمن العروض ملف الترشح ، العرض التقني و العرض المالي و هذا طبقا لما ينص عليه إجراءات إبرام صفقات مؤسسة بريد الجزائر المؤرخ في 22 جانفي 2018 و المذكورة في المادة 16 من دفتر الشروط.
- تودع العروض على مستوى مديرية وحدة البريد لولاية تيارت الكائن مقرها بالعنوان المذكور أعلاه داخل ثلاث أظرفة منفصلة و مغلقة و مختومة تحمل العبارات "ملف الترشح" ، "العرض التقني" و "العرض المالي" حسب المادة 19 من دفتر الشروط. الأظرفة الثلاثة توضع بدورها في ظرف خارجي مغلق بإحكام غير معرّف يحمل العبارة التالية :

> طلب عروض وطني مفتوح مع إشتراط قدرات دنيا
> رقم : م و ب /2026/01
> حماية و مرافقة الأموال و القيم الثمينة عبر المؤسسات البريدية لولاية تيارت
> لفائدة مديرية وحدة البريد لولاية تيارت
> " لا يفتح إلا من طرف لجنة فتح الأظرفة و تقييم العروض "

- حددت أجال تحضير العروض بخمسة تعشرة يوم (15يوما) ابتداءا من تاريخ صدور هذا الإعلان بالصحف الوطنية اليومية أو الموقع الإلكتروني الرسمي لبريد الجزائر (www.poste.dz).
- تودع العروض في آخر يوم من تاريخ تحضير العروض على الساعة (13:00 سا) و إذا صادف تاريخ إصدار هذا الإعلان يوم عطلة أو يوم عطلة أسبوعية رسمية (الجمعة أو السبت)، يتم تمديد أجل تحضير العروض إلى غاية يوم العمل الموالي.
-يتم فتح أظرفة العروض المقدمة في جلسة علنية في نفس اليوم الموافق لإيداع العروض على الساعة الواحدة زوالا و عشر دقائق (13سا 10 د) على مستوى مديرية وحدة البريد لولاية تيارت الكائن مقرها شارع الإخوة قايدي طريق مشرع الصافا – تيارت.
يدعى المتعهدون لحضور اجتماع لجنة فتح أظرفة.
يبقى المتعهدون ملزمون بعروضهم لمدة تساوي مدة تحضير العروض زائد ثلاثة أشهر.

البصائر — ANEP2631003122 — 2026/02/23

الجمهورية الجزائرية الديمقراطية الشعبية
وزارة الصحة
مديرية الصحة والسكان لولاية تيارت

إعلان عن إلغاء منح مؤقت

طبقا لأحكام المادة 73 المتعلقة بالصالح العام من المرسوم الرئاسي رقم 15-247 بتاريخ 2015/09/16، المتعلق بتنظيم الصفقات العمومية و تفويضات المرفق العام، تعلم مديرية الصحة والسكان لولاية تيارت ، أن الإعلان عن المنح المؤقت للصفقة الخاصة بطلب العروض الوطني المفتوح مع اشتراط قدرات دنيا رقم : 2023/03 ، الصادر في الجرائد الرسمية: "الجمهورية" و "CAPdz"، بتاريخ 2024/01/07، الخاصة بـ" إقتناء سيارات إسعاف لفائدة مديريات الصحة و السكان للولايات " حصة وحيدة : إقتناء 94 سيارة إسعاف طبية لفائدة مديريات الصحة و السكان للولايات ، الممنوحة مؤقتا لعلامة الجيرين موتورز سرفيس مرسيدس بنز ، بمبلغ شامل كل الرسوم 1.298.247.160,00 دج، تـم إلـغـاؤه.

المدير

البصائر — ANEP2631003149 — 2026/02/23

الجمهورية الجزائرية الديمقراطية الشعبية
ولاية تلمسان
دائرة مغنية
بلدية مغنية
الأمانة العامة
مديرية الإدارة المالية والشؤون الاقتصادية
مصلحة الصفقات

إعلان عن طلب العروض المفتوح مع اشتراط القدرات الدنيا
رقم: 03 /2026

يعلن رئيس المجلس الشعبي البلدي عن طلب العروض المفتوح مع اشتراط قدرات دنيا قصد إنجاز العملية التالية:
- التكسية بالخرسانة الزفتية للطريق البلدي الرابط بين الطريق الوطني رقم 99 و المخاليف مرورا بالمرازقة على مسافة 2 كلم و 700م.
على المؤسسات المؤهلة والمهتمة بهذا الإعلان، الاتصال بمصلحة الصفقات لسحب دفتر الشروط مقابل دفع مبلغ: 10.000.00 دج

شروط تأهيل المترشحين:
- أن يحوز المتعهد على شهادة تأهيل و تصنيف مهنيين نشاط رئيسي أشغال عمومية درجة 04 فما فوق.
- أن يحوز المتعامل على شهادة حسن التنفيذ أو أكثر أو شهادة في قطاع أشغال عمومية (الخرسانة الزفتية) من نفس الطبيعة صادرة عن القطاع العام أكثر من 12.000.000.00 دج بجميع الرسوم.
- تقديم على الأقل رقم الأعمال 03 سنوات الأخيرة (متوسط 2022-2023-2024) يساوي أو يفوق 1 /4 التقدير الإداري من تكلفة المشروع .
- أن يتحصل المتعهد على نصف علامة العتاد

أ- ملف الترشح يتضمن ما يأتي:
01 - التصريح بالترشح مملوء وممضى (الأصلي)
02 - التصريح بالنزاهة مملوء وممضي (الأصلي)
03 - القانون الأساسي للشركة (نسخة)
04 - الوثائق التي تتعلق بالتفويضات التي تسمح للأشخاص بإلزام المؤسسة
- **القدرات المهنية:** شهادة التأهيل و التصنيف المهنيين في الأشغال العمومية سارية الصلاحية (نسخة)
- **القدرات المالية:** الحصائل المالية (متوسط 2022-2023-2024) والمراجع المصرفية (نسخة)
- **القدرات التقنية:** الوسائل المادية - الوسائل البشرية - المراجع المهنية (نسخة)

ب. العرض التقني يتضمن ما يأتي:
01 - التصريح بالإكتتاب مملوء وممضى (الأصلي)
02 - كل وثيقة تسمح بتقييم العرض التقني (مذكرة تقنية تبريرية)
03 - دفتر الشروط ممضي مع عبارة "قرئ وقبل" مكتوبة بخط اليد (الأصلي)

ج - العرض المالي يتضمن ما يأتي:
01 - رسالة التعهد مملوءة وممضاة حسب النموذج (الأصلي)
02 - جدول االأسعار الوحدوية مملوء وممضى (الأصلي)
03 - الكشف الكمي والتقديري مملوء بدقة وممضي (الأصلي)
-04 تحليل السعر الإجمالي و الجزافي

يجب أن يوضع كل من ملف الترشح، العرض التقني والعرض المالي في أظرفة منفصلة، مقفلة ومختومة يبين كل منهم مرجع طلب العروض وموضوعها وتتضمن عبارة "ملف الترشح"، "العرض التقني"، "العرض المالي" حسب الحالة وتوضع الأظرفة في ظرف مقفل ويحمل عبارة "لا يفتح إلا من طرف لجنة فتح الأظرفة وتقييم العروض" طلب العروض رقم: ....." "موضوع طلب العروض".
- حددت أجل تحضير العروض بـ 10 أيام ابتداءا من تاريخ أول نشر لهذا الإعلان بـ BOMOP والجرائد الوطنية والصحف الإلكترونية.
- يوافق يوم إيداع العروض آخر يوم من مدة تحضير العروض إلى غاية الساعة 12.00 ، في حالة ما إذا صادف هذا اليوم يوم عطلة أو يوم راحة قانونية فإن مدة إيداع العروض تمدد إلى غاية العمل الموالي.
- تودع العروض لدى الكتابة الدائمة للجنة البلدية لفتح الأظرفة وتقييم العروض الطابق الأول مكتب رقم: 29.
- يوافق يوم وساعة فتح الأظرفة ملف الترشح، العرض التقني والعرض المالي نفس يوم إيداع العروض على الساعة 00 : 13سا.
- نعلم كافة المتعهدين أنهم باستطاعتهم حضور جلسة فتح الأظرفة.
- يبقى المتعهدون ملتزمين بتعهداتهم لمدة 100 يوما (90 يوما ابتداء من تاريخ إيداع العروض + 10 أيام مدة تحضير العروض).

رئيس المجلس الشعبي البلدي

البصائر — ANEP2631003165 — 2026/02/23

وزارة الفلاحة والتنمية الريفية
الديوان المهني الجزائري للحبوب
اتحادية تعاضدية الحبوب وهران
5 شارع صادق عبد القادر سنانيس وهران
الهاتف : 041.21.85.98

O.A.I.C — O.A.I.C

إعلان عن مناقصة وطنية مفتوحة
رقم 2026/02

تعلن اتحادية تعاضدية الحبوب وهران عن مناقصة وطنية مفتوحة من اجل إقتناء:
« اقتناء، وتسليم الى المواقع المخصصة، تركيب والتشغيل أجهزة الفرز الضوئية و ملاحقها و قطع الغيار مستهلكة (Fourniture, acheminement aux lieux de leurs affectations, montage et mise en service des trieurs optiques et leurs accessoires et PR d'usure)»

كل مؤسسة مهتمة بهذه المناقصة عليها التقرب من: اتحادية تعاضدية الحبوب وهران « U.C.C »الكائن مقرها ب 5 شارع صادق عبد القادر سنانيس وهران لسحب دفتر الشروط مقابل دفع مبلغ 10 000 دج , مرفق بنسخة من سجل التجاري, ختم المؤسسة او وكالة ونسخة من بطاقة التعريف الوطنية،
تودع العروض المرفقة بجميع الوثائق المنصوص عليها في التشريع الساري حسب المادة 13 من دفتر الشروط في ظرف خارجي مجهول بحيث لا يحتوي على أي علامة أو إشارة باستثناء عبارة:

" مناقصة وطنية مفتوحة رقم 2026/02"

« اقتناء، وتسليم الى المواقع المخصصة، تركيب والتشغيل أجهزة الفرز الضوئية و ملاحقها و قطع الغيار مستهلكة (Fourniture, acheminement aux lieux de leurs affectations, montage et mise en service des trieurs optiques et leurs accessoires et PR d'usure)»
لا يـفـتح إلا من طـرف لجـنـة فـتح الأظـرفـة وتقييم العروض-

يحدد آخر أجال لإيداع العروض ب 45 يوم من يوم صدور أول إعلان في الجرائد الوطنية استنادا لنص (المادة 15 من دفتر الشروط) إلى العنوان المشار إليه أعلاه قبل الساعة 13 و 15 د زوالا.
كل مؤسسة مشاركة في المناقصة يحق لها الحضور في جلسة فتح التعهدات المبرمجة على الساعة 13 و 30 د زوالا من تاريخ آخر يوم لإيداع التعهدات استنادا لنص (المادة 19من دفتر الشروط).
تبقى صلاحية العرض مدة 90 يوما من تاريخ آخر آجال لإيداع التعهدات.

البصائر — ANEP2631100142 — 2026/02/23

الجمـــــهورية الجزائـــــرية الديمـــــقراطية الشعبـــــية
وزارة السكن والعمران المدينة والتهيئة العمرانية
ديوان الترقية و التسيير العقاري لولاية معسكـــر
رقم التعريف الجبائي: 099829066206233

إعــلان عــن طلب العروض الوطني المفتوح مع اشتراط قدرات دنيا رقم 2026/18

يعلن ديوان الترقية و التسيير العقاري الكائن مقره بشارع سيدي قادة بالمختار المنطقة الثامنة معسكر، عن طلب العروض الوطني المفتوح مع اشتراط قدرات دنيا وفقا لدفتر الشروط الخاص بإنجاز أشغال 1000/144/96 سكن عمومي إيجاري مع الطرقات و الشبكات المختلفة ضمن حصة وحيدة بالقطب الحضري الحمامة تيزي ولاية معسكر.

برنامج 1000 سكن عمومي إيجاري عبر تراب ولاية معسكر - سنة 2024 .

شروط تأهل المترشحين و مجمع المترشحين

الامكانيات المهنية

يمكن للمقاولات المؤهلة أو تجمع مقاولات المتحصلة على شهادة التأهيل والتصنيف المهني نشاط رئيسي أو ثانوي (بناء) **(درجة ثالثة فما فوق).**

القدرات المالية والمهنية: أن يكون لديه متوسط حساب رقم الأعمال لأحسن ثلاث سنوات لخمس سنوات الأخيرة يساوي أو أكثر 20.000.000,00 دج أو قد قام على الأقل بإنجاز مشروع بتصنيف (ب) يجب إرفاق نسخة من الحصائل الجبائية لـ 03 من بين 05 سنوات مؤشر عليها من طرف مصالح الضرائب أو شهادات حسن التنفيذ ممضاة من طرف رؤساء المصالح المتعاقد العمومي.

متوسط حساب رقم الأعمال و المراجع المهنية لا يجب أن تكون سبب في رفض ملف ترشح المقاولات الصغيرة و المتوسطة و المقاولات الحديثة النشأة الا إذا كان عرض و طبيعة الصفقة يتطلب ذلك.

ملاحظة: يمكن للمتعهدين الاطلاع و سحب دفتر الشروط مجانا من الموقع المعتمد من طرف وزارة المالية
www.marchés-publics.gov.dz

تكون العروض مرفقة إجباريا بجميع الوثائق و سارية المفعول, المنصوص عليها في تعليمات للمتعهدين
توضع هذه العروض في ثلاث أظرفة منفصلة :

الظرف الأول:ملف الترشح: يحتوى على جميع الوثائق المطلوبة في دفتر الشروط .
الظرف الثاني: العرض التقني: يحتوى على جميع الوثائق المطلوبة في دفتر الشروط.
الظرف الثالث: العرض المالي: يحتوى على جميع الوثائق المطلوبة في دفتر الشروط.

« تعهد لا يفتح إلا من طرف لجنة فتح الاظرفة وتقييم العروض ».

إعلان عن طلب العروض الوطني المفتوح مع اشتراط قدرات دنيا رقم 2026/18 وفقا لدفتر الشروط الخاص بإنجاز أشغال 1000/144/96 سكن عمومي إيجاري مع الطرقات و الشبكات المختلفة ضمن حصة وحيدة بالقطب الحضري الحمامة تيزي بولاية معسكر، برنامج 1000 سكن عمومي إيجاري عبر تراب ولاية معسكر - سنة 2024 .

حدد تاريخ إيداع العروض في اليوم **العاشر** (10) قبل الساعة الواحدة بعد الزوال ابتداء من أول صدور لهذا الإعلان في الصحف الوطنية و النشرة الرسمية للمتعامل العمومي.

يتم إيداع العروض لدى المديرية العامة لديوان الترقية والتسيير العقاري – مصلحة الصفقات – الكائن مقره بحي 44 مسكن شارع سيدي قادة بلمختار المنطقة الثامنة معسكر .

هذا الإعلان يعد أيضا بمثابة دعوة للمتعهدين لحضور عملية فتح الأظرفة في اليوم الموافق لتاريخ إيداع العروض على الساعة (13 سا) وإذا صادف هذا اليوم يوم عطلة أو يوم راحة قانوني يؤجل إلى يوم العمل الموالي وفي نفس الساعة بمقر ديوان الترقية والتسيير العقاري بمعسكـر .

يبقى المتعهدون ملزمين بعروضهم خلال فترة تسعين (90) يوما زائد فترة تحضير العروض ابتداء من تاريخ جلسه فتح الاظرفة.

المدير العام

2026/02/23 — ANEP2631003125 — الجمهورية

الجمهـوريـة الجـزائـريـة الـديمقـراطيـة الشعبيـة

ولايـــة : معسكـــر
دائـــرة : المحمدية
بلـديـة : سجـــرارة
رقم التعريف الجبائي للبلدية 098.429.355.050.418

إعلان عن طلب عروض مفتوح مع اشتراط قدرات دنيا
رقم : ...../2026

يعلن رئيس المجلس الشعبي البلدي لبلدية سجـــرارة عن طلب عروض مفتوح مع اشتراط قدرات دنيا لمشروع :

صيانة الأجزاء المتضررة بالطريق البلدي 04الرابط الطريق الولائي رقم 94 بدوار البراكنية مرورا بالقواجيع و بوزايدة – الشطر الأول

يمكن المشاركة للمؤسسات التي تتوفر فيها شروط الترشح:

1. التأهيل و التصنيف: **الدرجة 03 فما فوق نشاط رئيسي أشـــغال العموميـــة**
2. الوسائل البشرية: مهندس أو ماستر في أشغال العمومية أو الهندسة المدنية (تخصص طرقات و منشآت فنية) مثبت بالشهادة و CNAS سارية المفعول.
3. وسائل مادية : 01 شاحنة 15 طن فما فوق ، مبينة بالبطاقة الرمادية و شهادة التأمين سارية المفعول ، FINICHEUR و Niveleuse.
4. شهادة حسن التنفيذ : على الأقل مشروع في الميدان أشغال العمومية (خرسانة زفتية)
5. سحب دفتر الشروط من بلدية سجرارة مقابل دفع مبلغ **5,000 دج** و يجب أن تكون العروض مصحوبة بالوثائق الإجبارية التالية:

تقدم العروض على النحو التالي : . ملف الترشح :

- **التصريح بالترشح** و موقع عليه من طرف صاحب العرض (حسب النموذج المرفق)
- **التصريح بالنزاهة** و موقع عليه من طرف صاحب العرض (حسب النموذج المرفق)
- نسخة من قوانين والتعديلات ' قانون المجموعة
- الوثائق التي تتعلق بالتفويضات التي تسمح للأشخاص بإلزام المؤسسة
- نسخة من شهادة التأهيل و التصنيف المهني **أشغال العمومية الدرجة 03** فما فوق (نشاط رئيسي)
- نسخة من الحوصلة المالية للثلاثة (03) سنوات الأخيرة (2022-2023-2024) مؤشر عليها من طرف المصالح المعنية
- قائمة الوسائل البشرية و التأطير المسخر للمشروع (تقديرا ووصفا) مرفقة بالشهادات وقائمة اسمية للعمال المصرح بهم لدى الصندوق الوطني للتأمينات الاجتماعية CNAS سارية المفعول
- قائمة الوسائل المادية و العتاد المسخر للمشروع مرفقة بكل الوثائق الاثباتية (بطاقات رمادية , شهادات تامين العتاد ساري المفعول، محضر المحضر القضائي للعتاد الغير المتنقل ساري المفعول أن لاتتجاوز السنة يوم فتح العروض و فاتورة شراء)
- مراجع مهنية (شهادة حسن مماثلة) ممضية و مختومة من طرف صاحب المشروع فقط
- نسخة من شهادة التحديث (CACOBATPH-CNAS-CASNOS) قيد الصلاحية

العرض التقني:

- التصريح بالاكتتاب (حسب النموذج المرفق).
- دفتر الشروط موقع ومختوم ومؤشر عليه من طرف صاحب العرض يحتوي في أخر صفحته علي العبارة قرئ وقبل بخط اليد
- النوعية (مذكرة تبريرية تقنية)(حسب النموذج المرفق)
- مخطط آجال التنفيذ للأشغال مفصل حول الأجال المقترحة

العرض المالي يحتوى :

- رسالة تعهد (حسب النموذج المرفق)
- كشف الأسعار الوحدوية مملوء ومؤشر
- الكشف الكمي التقديري مملوء ومؤشر

تودع العروض على مستوى مكتب الصفقات العمومية لبلدية سجرارة في ظرف رئيسي واحد لايحمل إلا عبارة « لا يفتح إلا من طرف لجنة فتح الأظرفة و تقييم العروض – موضوع طلب العروض مع ذكر رقم واسم العملية:

- **صيانة الأجزاء المتضررة بالطريق البلدي 04الرابط الطريق الولائي رقم 94 بدوار البراكنية مرورا بالقواجيع و بوزايدة – الشطر الأول**
- ويحتوي هذا الظرف على 03 أظرفة مغلقة بإحكام وتتضمن عبارة « ملف الترشح »و « عرض تقني » و « عرض مالي» حسب الحالة طبقا للمادة 66 من قانون 15-247 للصفقات العمومية و تفويض المرفق العام,حدد آجال تحضير التعهدات 10 أيام ابتداءا من أول ظهور لهذا الإعلان في الجرائد اليومية والـBOMOP ، الصحافة الإلكترونية,وإذا صادف هذا اليوم يوم عطلة أو يوم راحة قانونية،فإن مدة تحضير العروض تمدد إلى غاية يوم العمل الموالي.
- إيداع العروض يكون قبل الساعة الثانية زوالاً (14سا00) من أخر يوم لتحضير العروض .
- فتح الأظرفة يكون على الساعة الثانية زوالا (14سا00) من نفس اليوم .
- العروض التي تصل بعد التاريخ المحدد للإيداع لا تقبل و ختم البريد لا يؤخذ بعين الاعتبار.
- مدة صلاحية العروض تساوي مدة تحضير العروض 90+10=100 يوم إبتداءا من تاريخ اول نشر لهذا الإعلان
- المتعهدون مدعوون لحضور جلسة فتح الأظرف التي ستجرى بمقر بلدية سجـــرارة .

رئيس المجلس الشعبي البلدي

2026/02/23 — ANEP2631003136 — الجمهورية

دورة ليالي البركي الرمضانية للبراعم تنطلق اليوم بمشاركة 24 فريقا

المدارس الكروية العريقة بوهران تتنافس على اكتشاف المواهب

محمد حبيب بن حمادي

مع أولى نسمات السهرات الرمضانية، يفتح الملعب الجواري لحي فلوسن البركي أبوابه اليوم على وقع أحلام صغيرة بأقدام كبيرة الطموح، فدورة رمضان 2026 لفئة أقل من 13 سنة تنطلق رسمياً تحت إشراف الرابطة الوهرانية لكرة القدم، في مشهد يعيد للكرة القاعدية بريقها، ويمنح البرعم فرصة أن يحلم... وأن يُشاهَد، كما ستكون فرصة لبعض الفرق الوهرانية الكبيرة لاقتناص العصافير النادرة حتى بعض الأكاديميات الوطنية.

aوحسب البرنامج المسطر ستجرى أربع مباريات في اليوم الواحد، اثنتان قبل الإفطار واثنتان في السهرة الرمضانية حين تتحول المدرجات إلى فسحة عائلية، ويصير الملعب موعدًا يوميًا للفرجة واكتشاف المواهب..

يمثلون بعض الأندية الكبيرة بوهران في صورة مولودية وجمعية وهران حتى رائد غرب وهران، فالدورة ستعرف مشاركة 24 فريقًا رقم يعكس حجم الثقة في هذه التظاهرة، ويؤكد أن العمل القاعدي ما يزال يجد من يؤمن به ويستثمر فيه، حيث قُسمت هذه الفرق إلى ست مجموعات، لكل واحدة خصوصيتها وحساباتها المبكرة.

المجموعة الأولى تضم كلا من منار الباهية، مشعل البربرية، فجر شباب بن داود، وغزلان بير الجير، وهي مجموعة تبدو متوازنة، حيث مدارس الأحياء تصطدم بطموح فرق تبحث عن إعلان نفسها مبكرًا.

أما المجموعة الثانية تجمع كلا من منابر السانية رفقة نادي الماجيك، أهلي عين البيضاء ونادي وهران، وهي أسماء اعتادت الحضور في الدورات الشبانية، ما ينبئ بمواجهات تُحسم بالتفاصيل الصغيرة.

فيما تظم المجموعة الثالثة كلا من جمعية وهران، غزلان بير الجير، كنستال ومونتي كارلو في تنوع بين المدارس الكروية قد يصنع مباريات مفتوحة على كل الاحتمالات.

وبخصوص المجموعة الرابعة تضم مولودية وهران، أتلتيك ميرامار، أسود وهران وحي اللوز في هذه المجموعة قد تشتعل المنافسة مبكرًا، بحكم الحضور الرمزي لبعض الأسماء وثقلها في الفئات الصغرى على غرار الحمراوة، الذين سيشاركون بفريقين الأول تابع للنادي الهاوي، أما الثاني فهو للشركة ،التي ستكون ضمن المجموعة الخامسة ،التي تتكون من مولودية وهران، مونتي كارلو"ب"، وداد الصباح وحي اللوز، صدام مدارس كروية بطابع هجومي، حيث الرغبة في التأهل لا تقل عن الرغبة في تقديم أداء جميل.

وفي الأخير هناك المجموعة السادسة التي تضم المدرسة العريقة رائد وهران ومديوني، سعادة السانية وبئر الجير لكرة القدم.

إدارة مولودية سعيدة تلعب ورقة التحفيزات قبل مواجهة بشار الجديد

الكرة في مرمى اللاّعبين

اتخذت إدارة مولودية سعيدة خطوة إيجابية لتهدئة الأوضاع داخل الفريق، بعدما قامت بصب الأجرة الشهرية في حسابات اللاعبين، في رسالة واضحة بأن العقبات المالية لم تعد عائقا أمام الأداء داخل الملعب. هذه المبادرة تهدف إلى إزالة أي مبررات محتملة حول الوضع المالي، خاصة في ظل فترة صعبة يمر بها الفريق بعد سلسلة من النتائج المخيبة بعد ثلاث هزائم متتالية.

و على الرغم من النتائج السلبية الأخيرة، فإن الإدارة أكدت حرصها على خلق بيئة مستقرة تتيح للاعبين التركيز على المهام الفنية، مع تعزيز روح الانضباط والتعاون بين جميع مكونات النادي. فالمرحلة الحالية تتطلب من اللاعبين تقديم أفضل ما لديهم، وإعادة إثبات قدراتهم أمام جماهيرهم التي بقيت وفية وداعمة رغم الظروف.

التركيز يتجه الآن نحو المباراة القادمة أمام اتحاد بشار الجديد يوم الأربعاء، التي تمثل فرصة ذهبية لرد الاعتبار وتصحيح المسار. فاللاعبون مطالبون بتحويل الاستقرار المالي والدعم الإداري إلى أداء ملموس داخل الميدان، مع هدف واضح: الفوز وإعادة الثقة للفريق، وفتح صفحة جديدة تُعيد الأمل في موسم يسعى الجميع فيه إلى تحقيق نتائج إيجابية.

ش.سماعيل

أزمة مالية تهدد وداد تلمسان واللاعبون يقاطعون التدريبات

موسم صعب للزيانيين...

يوجد وداد تلمسان في وضعية لا تسرّ الناظرين، فبعد مرحلة ذهاب مقبولة ،جعلت الكل يتوقع قدرة الفريق على ضمان البقاء خلال أقرب فرصة ممكنة، بل منهم من تفاءل بالتنافس على إنهاء الموسم في مرتبة تضمن التأهل إلى دورة الصعود، وهذا ما كان قد صرّح به المدرب أحمد سليماني، بعد الفوز أمام شباب تموشنت وكذا ضد شبيبة تقصراين، الذي أكد بأنه يملك تشكيلة بمقدورها لعب الأدوار الأولى وليس الاكتفاء بضمان البقاء فقط، غير أن الوضعية انقلبت رأسا على عقب في الأسابيع الأخيرة بسبب تراجع النتائج وصيام التشكيلة عن تذوّق حلاوة الانتصارات في 4 جولات متتالية، وهو سيناريو لم يشهده الوداد منذ انطلاق الموسم الكروي الجاري، وصولا إلى رفض اللاعبين العودة إلى أجواء التحضيرات هذا الأسبوع بسبب عدم تلقيهم مستحقاتهم المالية العالقة، كما وعدتهم به الإدارة في وقت سابق، ولو تعجز الإدارة عن إيجاد الحل واحتواء الأزمة المالية في أقرب الآجال، فالأكيد أن ذلك سيزيد الطين بلة وهو ما قد يؤثر على مستقبل الوداد، الذي مازال لم يضمن بقاءه بعد، بل يلزمه 10 نقاط إضافية على الأقل، لإنهاء الموسم بأريحية، علما بأن الفريق يتبقى له 5 مباريات داخل الديار ضد كل من وداد مستغانم، اتحاد الحراش، شباب أدرار، اتحاد بشار الجديد ونجم القليعة، و5 خارج القواعد أمام مولودية سعيدة، جمعية وهران، رائد القبة، شباب الأبيار وشباب تموشنت

ب.إلياس

الرابطة الولائية لألعاب القوى بوهران

المصادقة بالاجماع على حصيلة الموسم الماضي وضبط برنامج 2026

حمداد عبد النور

انعقدت أول أمس بقاعة الاجتماعات بدار الرابطات لولاية وهران أشغال الجمعية العامة العادية لسنة 2025 للرابطة الولائية لألعاب القوى بوهران برئاسة شريف حبيب رئيس الرابطة بحضور ممثلي مديرية الشباب والرياضة لولاية وهران هواري رفيق بوزيان ومحافظ الحسابات وأعضاء المكتب التنفيذي ورؤساء النوادي والجمعيات المنضوية تحت لواء الرابطة،حيث عرفت الجمعية حضورا معتبرا لرؤساء الأندية والجمعيات، ما يعكس الاهتمام بمسار ألعاب القوى على مستوى الولاية وحرص الاسرة الرياضية على تقييم حصيلة سنة كاملة من العمل الميداني والتنظيمي،استهل رئيس الرابطة الأشغال بكلمة ترحيبية ثمن فيها التزام الأندية ودورها في إنجاح مختلف المنافسات والتظاهرات التي نظمت خلال سنة 2025 مؤكدا أن المرحلة المقبلة تتطلب مزيدا من الانضباط والعمل القاعدي خاصة في الفئات الشبانية ،كما شدد على ضرورة تكثيف التنسيق بين الرابطة والاندية والمديرية الوصية لضمان السير الحسن للنشاط الرياضي، ومن جهتهم قدم ممثلو مديرية الشباب والرياضة توضيحات بخصوص القوانين والتنظيمات التي تؤطر عمل الرابطات والأندية مذكرين بضرورة احترام الإجراءات الإدارية والمالية واعتماد الشفافية في التسيير، بما يخدم مصلحة الرياضة والرياضيين، وخلال جدول الأعمال تمت قراءة الحصيلة الادبية لسنة 2025 ،التي تضمنت عرضا مفصلا لمختلف المنافسات الولائية والبطولات الجهوية والوطنية التي شارك فيها رياضيو الولاية،إلى جانب التربصات التكوينية لفائدة المدربين والحكام وكذا النشاطات الموجهة لاكتشاف المواهب الشابة ،وقد صودق على الحصيلة بالاجماع من قبل أعضاء الجمعية العامة، كما تمت قراءة الحصيلة المالية لسنة 2025 ،حيث تم عرض مختلف الإيرادات والمصاريف المرتبطة بتنظيم المنافسات والتنقلات والتجهيزات ،وبعد المناقشة تمت المصادقة عليها بالاجماع ،ما يعكس الثقة في طريقة التسيير، وعرض المكتب التنفيذي البرنامج السنوي لسنة2026، الذي يتضمن رزنامة المنافسات الولائية وتنظيم بطولات للفئات الشبانية ودعم المشاركة في الاستحقاقات الوطنية مع برمجة أيام تكوينية لفائدة المؤطرين والحكام ،وقد لقي البرنامج موافقة أعضاء الجمعية مع الدعوة إلى تجنيد كل الطاقات لإنجاحه، وفي ختام الأشغال نوه رئيس الرابطة بروح المسؤولية التي طبعت الجمعية مؤكدا أن الهدف هو الارتقاء برياضة ألعاب القوى بولاية وهران وتوسيع قاعدة الممارسة وتحقيق نتائج مشرفة على المستوى الوطني بالتنسيق مع الهيئات الوصية على رأسها اللجنة الاولمبية والرياضية الجزائرية.

اتحاد الرمشي

جلطي يجري عملية جراحية

أجرى مهاجم اتحاد الرمشي جلطي بوفلجة، عملية جراحية على مستوى الركبة بعد الإصابة التي ألمت به في الأسابيع الماضية ، التي حرمته من المشاركة رفقة الفريق في عدة لقاءات، وستكون عودة اللاعب إلى أجواء المنافسة الرسمية مرتبطة بمدى سرعة تعافيه واستعادة إمكاناته الفنية والبدنية، ومن جانب آخر عادت التشكيلة إلى أجواء التدريبات استعدادا للقاء الجولة الـ 21 من عمر بطولة ما بين الرابطات الذي ينتظرها هذا السبت ضد الضيف اتحاد الكرمة بملعب 18 فبراير، حيث يتعين على رفقاء اللاعب خلدون، التحضير جيدا لهذا اللقاء الصعب بغية النجاح في الخروج غانمين بنقاطه، لتأكيد الانتصار العريض المحقق في الجولة السابقة على حساب مثالية تيغنيف بسداسية نظيفة من جهة، ومن جهة أخرى للابتعاد أكثر عن منطقة الخطر

ب.إلياس

بطولة القسم الممتاز لكرة السلة

شباب بني صاف يسقط بميدانه أمام اتحاد العاصمة

تلقى فريق شباب بني صاف لكرة السلة هزيمة داخل قواعده، أمام ضيفه اتحاد العاصمة بنتيجة 67 مقابل 55، في إطار الجولة الرابعة والعشرين من بطولة القسم الممتاز، في مباراة احتضنتها قاعة يوسفي سعيد وسط أجواء رمضانية وحضور جماهيري معتبر.المواجهة عرفت انطلاقة متوازنة، حيث دخل الفريقان بحذر واضح وبتنظيم دفاعي محكم، ما جعل التسجيل محدودا في الربع الأول الذي اتسم بالندية والتقارب في المستوى. ومع مرور الدقائق، بدأ اتحاد العاصمة يفرض أسلوبه تدريجيا، معتمدا على خبرة لاعبيه وسرعة التحول من الدفاع إلى الهجوم، وهو ما منحه الأفضلية في النتيجة، فشباب بني صاف حاول العودة في عدة فترات من اللقاء، وقدم لاعبوه أداء مقبولا من حيث الروح القتالية والاندفاع البدني، حيث نجحوا في تقليص الفارق في أكثر من مناسبة، غير أن غياب الفعالية الهجومية والتسرع في إنهاء الهجمات حال دون قلب المعطيات لصالح أصحاب الأرض. في المقابل، عرف اتحاد العاصمة كيف يسير مجريات اللقاء بذكاء، خاصة خلال الشوط الثاني، إذ أحكم سيطرته على الإيقاع واستغل خبرة لاعبيه للحفاظ على تقدمه، ليحسم المباراة في النهاية بفارق 12 نقطة ورغم الخسارة، إلا إن مردود شباب بني صاف كان مشرفا من حيث الانضباط التكتيكي والالتزام فوق أرضية الميدان، ما يعكس العمل الذي يقوم به الطاقم الفني، غير أن الفريق يبقى مطالبا بتدارك نقائصه الهجومية وتحسين استغلال الفرص في المباريات القادمة، فالجماهير الحاضرة بقاعة يوسفي سعيد أدّت دورها كعادتها، حيث ساندت الفريق طيلة أطوار اللقاء، في صورة تؤكد تعلق أنصار شباب بني صاف بفريقهم رغم صعوبة المهمة أمام منافس يملك خبرة كبيرة على غرار اتحاد العاصمة وبهذه النتيجة، سيكون شباب بني صاف مطالبا بغلق صفحة هذه الخسارة سريعا، والتركيز على المواعيد المقبلة، من خلال العمل على تصحيح الأخطاء واستعادة التوازن، من أجل تحقيق نتائج إيجابية تعيد الثقة للنادي وأنصاره في بقية مشوار البطولة.

أبو جواد وائل

الإدارة تقنع شريف الوزاني بمواصلة إشرافه على العارضة الفنية

مولودية وهران ثاني أفضل هجوم في البطولة

● أسامة قدور يجري عملية على مستوى الأنف

أ.بقدوري/تصوير: العربي بوطيبة

اكتفى فريق مولودية وهران بالمركز الخامس في البطولة، بعد انتهاء مباريات الجولة الـ20 من الرابطة المحترفة الأولى، وذلك عقب فوز شبيبة الساورة على اتحاد الجزائر سهرة أول أمس، ورغم ذلك تكون المولودية قد ارتقت في الترتيب العام مقارنة بالجولة المنصرمة أين كانت تحتل المركز الثامن، وفي ظل معطيات البطولة ومبارياتها، يبقى اللعب على مرتبة مؤهلة لمشاركة قارية ممكنا جدا، لكن بشرط الفوز في المقابلتين المقبلتين أمام كل من نادي بارادو الجمعة المقبل في ملعب "20 أوت" واتحاد خنشلة بوهران، فضلا عن العودة بنتيجة إيجابية أمام شبيبة القبائل في المباراة المتأخرة.

من جهتها تحتل المولودية المركز الثاني كأفضل هجوم في البطولة برصيد 21 هدفا، خلف نجم بن عكنون الذي سجل 22 هدفا.

في سياق منفصل، يتجه مسؤولو شركة "هيبروك" المالكة لفريق مولودية وهران، وحتى رئيس مجلس إدارة الفريق هشام قُناد إلى إقناع المدير الرياضي سي الطاهر شريف الوزاني من أجل مواصلة مهامه كمدرب على رأس العارضة الفنية، وذلك بعد النتائج التي سجلها أمام كل من ترجي مستغانم ومولودية الجزائر، لكن المعني لا يرغب في ذلك ويبقى مترددا في قبول هذه المهمة، حيث يفضل دائما البحث عن المدرب الذي يتماشى مع فلسفة المولودية، حيث عاد الحديث مجددا عن التقني المغترب جيلالي بهلول الذي سبق له تدريب اتحاد خنشلة في وقت سابق.

وبالعودة إلى مواجهة مولودية الجزائر، أدت بعض الأسماء أدوار إيجابية سواء في تحفيز زملائها في غرف تغيير الملابس على غرار حمرة عبد الرحيم، والقائد مختار بلخيثر الثنائي الذي تألق أيضا في الدفاع، إلى جانب حشود وأسامة قدور الذي كان وراء توزيعة الهدف الأول، لكن فرحة أسامة قدور لم تكتمل بهذا الأداء، وذلك بعد أن تعرض لإصابة بليغة على مستوى الأنف أجرى على إثرها عملية جراحية بمستشفى أول نوفمبر، كما جاء في بيان على الصفحة الرسمية للفريق على موقع تواصل الاجتماعي فايسبوك هذا نصه: "تتقدم إدارة مولودية وهران بأصدق عبارات الدعم للاعب أسامة قدور، الذي تعرض لإصابة بليغة على مستوى الأنف خلال مواجهة مولودية الجزائر، ما استدعى خضوعه لعملية جراحية على مستوى مستشفى أول نوفمبر بوهران تحت قيادة طبيب مختص، وإذ تطمئن الإدارة أنصار الفريق بشأن حالته الصحية المستقرة، كما تتمنى له الشفاء العاجل والعودة السريعة إلى أجواء المنافسة". كما أن تحديد مدة غيابه عن الملاعب ستتحدد يوم الأربعاء بعد إجراء الفحوصات، كما أنه سيكون غيابه مؤكدا في لقاء الجولة المقبلة أمام نادي بارادو.

شبيبة الساورة تحقق الفوز الثالث على التوالي في البطولة

أبناء بشار يعززون مكانتهم في "البوديوم"

أكدت شبيبة الساورة استفاقتها مع بداية الشطر الثاني من البطولة، وذلك بعد العودة بالزاد كاملا من ملعب "5 جويلية" عقب الإطاحة باتحاد العاصمة، في مباراة صنعت فيها الحرارة الفارق لأشبال المدرب عمراني، والتي لعبت الدقائق الأخيرة بعشرة لاعبين، بعد البطاقة الحمراء التي أشهرها الحكم بن يبقى في وجه المدافع أقاسم.

ويرجع الفضل الكبير في عودة الشبيبة بالنقاط الثلاث من العاصمة للمهاجم الشاب بن طالب، والذي أكد حسه التهديفي العالي، بعد الثنائية التي وقعها في الشوط الأول في مرمى الحارس بن بوط. وبهذا الفوز الثالث على التوالي نجحت تشكيلة "الجياساس" في رفع رصيدها إلى النقطة 31 في المرتبة الثالثة معززة بذلك تواجدها في البوديوم. وكانت مقابلة اتحاد العاصمة بمثابة محطة تحضيرية أيضا لرفقاء الحارس صالحي تحسبا للقاء الدور الربع النهائي من كأس الجمهورية أمام نفس المنافس بعد حوالي أسبوعين. ولقد جسدت مواجهة "لياسما" حنكة المدرب عمراني والذي نجح في تصحيح مسار الشبيبة، والتي وفي آخر خمس مباريات ما بين البطولة وكأس الجمهورية، حققت الفوز في أربعة مقابل هزيمة واحدة في افتتاح مرحلة العودة أمام مستقبل الرويسات.

الحاج يوسف

بعدما رفع رصيده إلى الهدف السابع في صدارة هدافي البطولة

بن طالب: الفوز نهديه إلى روح المناصر شرادي وأطمح للقب هداف الساورة

تحدث مهاجم شبيبة الساورة بن طالب عن الفوز المحقق بملعب "5 جويلية" أمام اتحاد العاصمة والذي وصفه بالمستحق والثمين وقال: "فوزنا على لياسما مستحق في مباراة وجدنا فيها العديد من الصعوبات، خاصة في شوطها الثاني. رغبتنا في الفوز مكنتنا من صنع الفارق، وتحقيق الفوز رغم النقص العددي في الدقائق الأخيرة من المقابلة. هذا الفوز كفيل بتأكيد نوايانا في قول كلمتنا بقوة بعد عودتنا القوية في مرحلة الإياب ونهديه بالمناسبة لروح المناصر الوفي شرادي الذي وافته المنية نهاية الأسبوع الفارط". صاحب الثنائية في مرمى الحارس الدولي السابق بن بوط أكد استهدافه لقب هداف الفريق بعدما رفع رصيده للهدف السابع وقال: "أعمل بجدية كبيرة في التدريبات حتى أقدم كل ما لدي في المباريات الرسمية، أسعى إلى التسجيل في كل مباراة حتى أؤكد ثقة الإدارة والطاقم الفني، ويبقى طموحي هو نيل لقب هداف شبيبة الساورة ولما لا حتى لقب هداف البطولة".

الحاج يوسف

مولودية البيض تؤكد صحوتها بعد تعادلها أمام بلوزداد

"الفرسان" يكسبون الثقة من جديد

● الكردي يشيد بلاعبيه: "عوضنا نقص الخبرة بقوة المجموعة"

ج.فتاتي

رفعت مولودية البيض رصيدها إلى 12 نقطة في المركز الثامن، مع أربع مباريات متأخرة، عقب عودتها بتعادل سلبي ثمين من ميدان شباب بلوزداد نهاية الأسبوع الماضي، في اللقاء الذي احتضنه ملعب "نيلسون مانديلا" ببراقي لحساب الجولة العشرين من بطولة الرابطة المحترفة الأولى.

وشهدت المواجهة تألقًا لافتًا للحارس جودار، الذي كان سدا منيعا أمام محاولات أصحاب الأرض، محافظًا على نظافة شباكه طيلة أطوار اللقاء.

وفي الندوة الصحفية التي أعقبت المباراة، أكد المدرب مجدي الكردي أن فريقه تنقل إلى العاصمة بنية تحقيق الفوز، مشيرًا إلى أنهم حضروا جيدًا للمواجهة، بعد دراسة نقاط قوة وضعف المنافس، خاصة في ظل ضغط المباريات الذي عانى منه شباب بلوزداد خلال تنقلاته الأخيرة إلى جنوب إفريقيا وتنزانيا.

وأوضح الكردي أن فريقه اعتمد على الهجمات السريعة والمرتدات، مبرزًا أن الاستحواذ دون فعالية لا يصنع الفارق، في حين نجحت مولودية البيض في خلق عدة فرص حقيقية، سواء في الشوط الأول أو الثاني، وكانت قريبة من هز الشباك. كما شدد على أن الفريق أظهر تطورًا ملحوظًا، مؤكدًا أن المجموعة عوضت نقص الخبرة بالروح الجماعية، خاصة بعد فترة فقد فيها البعض الثقة في اللاعبين.

بسبب نزول بعض الإعلاميين أرضية ملعب "هدفي" دون ترخيص رسمي

الرابطة المحترفة تتوعد بإجراءات انضباطية قد تصل إلى سحب الاعتماد

أفادت خلية الإعلام التابعة لـ رابطة كرة القدم المحترفة أنها ستتخذ جملة من الإجراءات الصارمة، وذلك على خلفية الأحداث التي شهدتها نهاية اللقاء بين مولودية الجزائر ومولودية وهران بملعب "ميلود هدفي" سهرة الجمعة المنقضية، مثلما كشفت عنه في بيان عبر موقعها جاء فيه: "على إثر الأحداث التي أعقبت نهاية مباراة مولودية وهران ومولودية الجزائر، قررت خلية الإعلام التابعة للرابطة المحترفة اتخاذ إجراءات انضباطية صارمة لحماية النظام العام للمنافسة وصون صورة البطولة الوطنية. وتؤكد الرابطة أن احترام التنظيمات المعمول بها داخل الملاعب ليس خيارًا، بل التزامًا ملزمًا لجميع المتدخلين دون استثناء، وأن أي إخلال بالقواعد المؤطرة لعمل وسائل الإعلام يُعد تجاوزًا خطيرًا يمس بهيبة المنافسة ومصداقيتها. وقد ثبت بناءً على المعاينة الميدانية والتدقيق في الأدلة السمعية البصرية، أن بعض ممثلي وسائل الإعلام المعتمدين خالفوا التنظيمات بشكل صريح، من خلال: النزول إلى أرضية الميدان عقب صافرة النهاية دون ترخيص رسمي، إجراء تصريحات وانطباعات داخل أرضية الميدان خارج الأطر المحددة تنظيميًا (المنطقة المختلطة، الندوة الصحفية).

وتعتبر الرابطة هذه التصرفات تجاوزًا غير مقبول، يستوجب المساءلة الفورية، خاصة وأن نظام الاعتماد المعتمد من قبل رابطة كرة القدم المحترفة وُضع لضبط وتنظيم العمل الإعلامي بما يضمن الانسيابية والاحترافية.

وعليه تُعلن الرابطة أن العقوبات لن تقتصر على التنبيه أو التذكير، بل قد تشمل: سحب الاعتماد بشكل فوري، تجميد الاعتماد لفترة محددة، حرمان المؤسسة الإعلامية المعنية من التغطية المؤقتة للمباريات، إحالة المخالفين على الجهات المختصة للنظر في المسؤوليات التأديبية. وتشدد رابطة كرة القدم المحترفة على أنها لن تسمح بأي ممارسة تُضعف من سلطة التنظيم أو تُسيء لصورة البطولة، وأن تطبيق القانون سيتم بصرامة كاملة ودون أي اعتبارات أخرى. إن الحفاظ على هيبة المنافسة مسؤولية جماعية، غير أن فرض احترام القانون يظل من صميم صلاحيات الرابطة، التي لن تتردد في ممارستها بكل حزم.

دورة الشهيد "مبارك عبد السلام"

أمل المالح يكرّم رموز الرياضة

أحيا نادي أمل المالح فرع كرة القدم، فعاليات رياضية خاصة بمناسبة اليوم الوطني للشهيد، من خلال تنظيم دورة كروية حملت اسم الشهيد "مبارك عبد السلام"، وذلك بالتنسيق مع مصالح البلدية وبمساهمة المناجير السابق عنتري أحمد، في مبادرة جمعت بين تخليد الذاكرة الوطنية وتنشيط الساحة الرياضية المحلية، وشهدت التظاهرة حضور عدد من الوجوه الرياضية المعروفة، من بينها الحارس الدولي السابق هشام مزاير واللاعب السابق عبد القادر تلمساني، إلى جانب فعاليات المجتمع المدني وأنصار الرياضة وتخللت الفعالية مباريات استعراضية ونشاطات شبانية في أجواء طبعتها الروح الرياضية والتنافس الشريف، كما تم تكريم عدد من الشخصيات الرياضية التي ساهمت في خدمة الرياضة بالمنطقة.

من جهة أخرى، يواصل نادي أمل المالح العمل على مشروعه الرياضي القائم أساسا على التكوين القاعدي، حيث تولي إدارة النادي أهمية كبيرة للفئات الشبانية من خلال توفير التأطير الفني والبيداغوجي، مع منح الفرصة للمواهب الصاعدة لإبراز إمكانياتها ضمن مختلف الفئات العمرية. وقد أثمرت هذه السياسة بروز عدة لاعبين شبان تمكنوا من فرض أنفسهم سواء مع الفريق الأول أو مع أندية أخرى.

أبو جواد وائل

الجمهورية
يومية وطنية إخبارية
الإثنين 5 رمضان 1447 هـ
الموافق لـ 23 فيفري 2026 م
الموقع الإلكتروني: Site web: www.eldjoumhouria.dz
البريد الإلكتروني: Email: djoumhouria@yahoo.fr

إمساكية
الإثنين 5 رمضان 1447 هـ
الموافق لـ 23 فيفري 2026 م

	الإفطار	الإمساك
العاصمة	18:36	05:50
وهران	18:52	06:05
قسنطينة	18:22	05:36

بعد توقفه الاحترازي لأيام

مصنع الرأس الأبيض لتحلية المياه يستأنف الإنتاج

● المصنع عاد بطاقة إنتاج أولية قدرها 50 ألف متر مكعب يوميا وسيصل إلى إنتاجه العادي في الأيام القليلة القادمة

استأنف الإنتاج بمصنع تحلية مياه البحر بالرأس الأبيض (وهران), أول أمس السبت, بعد توقف احترازي دام بضعة أيام, حسبما علم أمس, الأحد لدى الشركة الجزائرية لتحلية المياه (فرع مجمع سوناطراك).

وأوضح مساعد الرئيس المدير العام للشركة, المكلف بالاتصال مولود حشلاف لوأج أن المصنع عاد إلى الإنتاج أمس السبت بطاقة 50.000 متر مكعب يوميا, على أن يتم رفعها تدريجيا لتصل إلى الطاقة الاعتيادية في الأيام القليلة القادمة. وكانت الشركة الجزائرية لتحلية المياه قد أعلنت يوم الجمعة عن تسجيل خلل تقني ظرفي بمصنع تحلية مياه البحر بالرأس الأبيض مما ترتب عنه توقف احترازي مؤقت. وفور تسجيل الخلل تم تفعيل البروتوكول التقني المعتمد للتدخل السريع, حيث باشرت الفرق المختصة التابعة لمجمع سوناطراك، بالتنسيق مع الشركة الجزائرية لتحلية المياه والشركة الوطنية للهندسة المدنية والبناء عمليات التشخيص والمعالجة وفق المعايير التقنية والصناعية المعمول بها, كما أشير إليه.

كأس العالم للجمباز

كيليا نمور تهدي الجزائر الميدالية الفضية

● البطلة تألقت في جهاز عارضة التوازن و عوضت إخفاق أول أمس

أ.بقدوري

حققت البطلة الأولمبية و العالمية كيليا نمور الميدالية الفضية في مسابقة عارضة التوازن بعد نيلها علامة 13.833 خلال مشاركتها في منافسات الجولة الأولى من كأس العالم للجمباز الفني الجارية في مدينة كوتبوس الألمانية وبهذا التتويج تضيف نمور إنجازا جديدا للجمباز الجزائري و لخزائنها خلال مسيرتها مع المنتخب الوطني للجمباز ، مع العلم أن كيليا نمور كانت قد حققت إنجازا في الأدوار التصفوية خلال هذه المنافسة و ذلك بعد أن اعتمد الاتحاد الدولي للجمباز حركة جديدة باسم النجمة الجزائرية كيليا نمور تحت مسمى نمور 2 وأدرجها بشكل رسمي في قانون النقاط العالمي و هذا بعد أن تمكنت بطلتنا من تنفيذ الحركة المعقدة بإتقان مذهل على جهاز المتوازي مختلف الارتفاعات خلال تصفيات كأس العالم للجمباز في مدينة كوتبوس الألمانية ، حيث تتطلب هذه الحركة قوة استثنائية و دقة عالية في الدوران، وتحكما هوائيا مثاليا ، ما يجعلها من أصعب عناصر الجهاز ، وبهذا الاعتماد الرسمي، تنضم كيليا إلى قائمة أساطير الجمباز بامتلاكها حركتان مسجلتان عالميا باسمها نمور 1 و نمور 2 ، الجدير بالذكر أن البطلة الأولمبية سبق لها أن حققت المركز السابع في نهائي جهاز المتوازي مختلف الارتفاعات بعد تعرضها للسقوط وهو أمر عاد في عالم الجمباز ، قبل أن تعوض أمس و تحقق الميدالية الفضية في جهاز عارضة التوازن.

كأس العالم لرفع الأثقال بالقوة البدنية بمصر

الرباع الجزائري أمين بوعافية يتوج باللقب العالمي

هاشم وداد

حقق الرباع الجزائري أمين بوعافية إنجازًا عالميًا جديدًا بتتويجه بلقبه الخامس عشر خلال كأس العالم "WPC" (المنظمة العالمية لرفع الأثقال بالقوة البدنية)، التي أقيمت في الجيزة بمصر، مؤكدًا مرة أخرى مكانته كأحد أبرز أبطال هذه الرياضة على المستوى الدولي. وتمكن بوعافية من فرض سيطرته على المنافسة، بعد أن جمع 870 نقطة في الحركات الثلاث الأساسية: القرفصاء، الضغط على الصدر ورفع الأرض، ما وضعه على قمة منصة التتويج في فئته الوزنية بكل وضوح. هذا الأداء لم يكن مفاجئًا، بل جاء نتيجة سنوات طويلة من التفاني والعمل المتواصل، حيث سبق له أن أحرز 14 لقبًا عالميًا بين البطولات وكؤوس العالم، مما جعله رمزًا للرياضة الجزائرية في المحافل الدولية. تميز بوعافية ليس فقط بتحقيق الأرقام القياسية، بل بقدرته على المحافظة على استمرارية النجاح رغم الضغوطات والتحديات التي تواجه الرياضيين في هذا المجال. فقد استطاع الجمع بين القوة البدنية والانضباط الذاتي، بالإضافة إلى تجاوز الإصابات التي لحقت به في الفترات السابقة، ليعود إلى المنافسة بأفضل مستوى ممكن.

ويعكس دعمه المستمر من قبل راعيه حاج أحمد من شركة "جاليكتكال" للمنتجات الصيدلانية، الدور الكبير الذي يؤديه الدعم المادي والمعنوي في الحفاظ على أداء الرياضيين على أعلى المستويات، حيث ساعد هذا الدعم بوعافية على التركيز الكامل على التحضير للمنافسات دون أي معوقات.

مهرجان برلين السينمائي الدولي

تتويج الفيلم الجزائري "وقائع سنوات الحصار"

● الوزيرة مليكة بن دودة: الفيلم إنتاج جزائري-فلسطيني يمثل استعادة واثقة لظلال "وقائع سنوات الجمر"

فاز فيلم "وقائع سنوات الحصار" بجائزة أفضل فيلم ضمن قسم "آفاق" بمهرجان برلين السينمائي الدولي. وأكدت وزارة الثقافة في بيان لها، أن هذا الإنتاج الجزائري-الفلسطيني المشترك يمثل "استعادة واثقة لظلال "وقائع سنوات الجمر" في الذاكرة العالمية، ويؤكد قدرة مبدعينا على حمل رسالة الإنسان وإلحاقها إلى أرفع المنصات الدولية".

وتقدمت وزيرة الثقافة مليكة بن دودة، بأحر التهاني للفريق الذي كان وراء إنتاج العمل السينمائي، معتبرة أن هذا الانتصار يمثل "نجاحا واضحا للقيم الإنسانية التي طالما دافعت عنها الجزائر"، مؤكدة أن "سينما بلادنا المستوحاة من إرث "مذكرات سنين الجمر" لا تزال تتألق على الساحة العالمية". وختمت الوزير منشورها على "الفايسبوك": "تهانينا لفنانينا الموهوبين على هذا الإنجاز التاريخي، الذي يعزز مكانة الجزائر كمنارة للفن الهادف والعميق".

البطولة الإفريقية للمبارزة بالسنغال

دالي إسحاق يهدي الجزائر سادس ميدالية

هاشم وداد

حقق المبارز الجزائري دالي إسحاق أول أمس ميدالية فضية ثمينة في اختصاص سيف الحسام، ضمن منافسات البطولة الإفريقية للمبارزة لفئة أقل من 15 سنة بالعاصمة السنغالية داكار، مؤكداً الحضور المتواصل للمواهب الجزائرية الصاعدة في المحافل القارية. وجاء هذا الإنجاز بعد مشوار تنافسي مميز خاضه اللاعب الشاب بثبات وتركيز كبيرين، حيث تمكن من تجاوز عدة نزالات قوية أمام منافسين ينتمون إلى مدارس إفريقية معروفة بتطورها في رياضة المبارزة، قبل أن يبلغ النهائي ويضمن للجزائر صعود منصة التتويج. وأظهر دالي إسحاق خلال المنافسة مستوى فنياً محترماً، تميز بسرعة رد الفعل وحسن قراءة مجريات النزال، إضافة إلى الانضباط التكتيكي الذي سمح له بمجاراة نسق المواجهات العالية، خاصة في الأدوار الإقصائية التي اتسمت بالندية والتقارب في النتائج. ورغم خسارته في المباراة النهائية، إلا أن الأداء الذي قدمه يعكس تطور العمل القاعدي الذي تبذله الأندية والمدارس التكوينية في الجزائر لاكتشاف وصقل المواهب الشابة. للعلم فقد توجت الجزائر بـ 5 ميداليات في فئة الأواسط.

للمشاركة في تظاهرة "غلوبال أفريكا تاك 2026"

وزارة البريد تفتح باب التسجيل أمام المهنيين والخبراء

● الحدث القاري تحتضنه الجزائر نهاية مارس المقبل

أعلنت وزارة البريد والمواصلات السلكية واللاسلكية، أمس الأحد في بيان لها، عن فتح باب التسجيل للمشاركة في الحدث القاري الرائد في مجال الاتصالات والتكنولوجيا "غلوبال أفريكا تاك 2026"، الذي تحتضنه الجزائر نهاية مارس المقبل تحت شعار "كل الشبكات، تقارب واحد". وأوضح المصدر ذاته، أنه تم فتح باب التسجيل للمشاركة في هذه التظاهرة، التي ستنظم بالمركز الدولي للمؤتمرات "عبد اللطيف رحال" في الفترة ما بين 28 و30 مارس المقبل، عبر موقعها الرسمي: "https://register.globalafricatech.com/en". وينعقد هذا الحدث الذي من المنتظر أن يعرف "مشاركة واسعة لآلاف المهنيين والخبراء وممثلي المؤسسات والشركات التكنولوجية"، حسب بيان الوزارة، انسجاما مع الرؤية المشتركة لإفريقيا موحدة رقميا، عبر تكامل الشبكات الأرضية والفضائية والبحرية، وبناء منظومة اتصالات عصرية، آمنة ومستدامة.
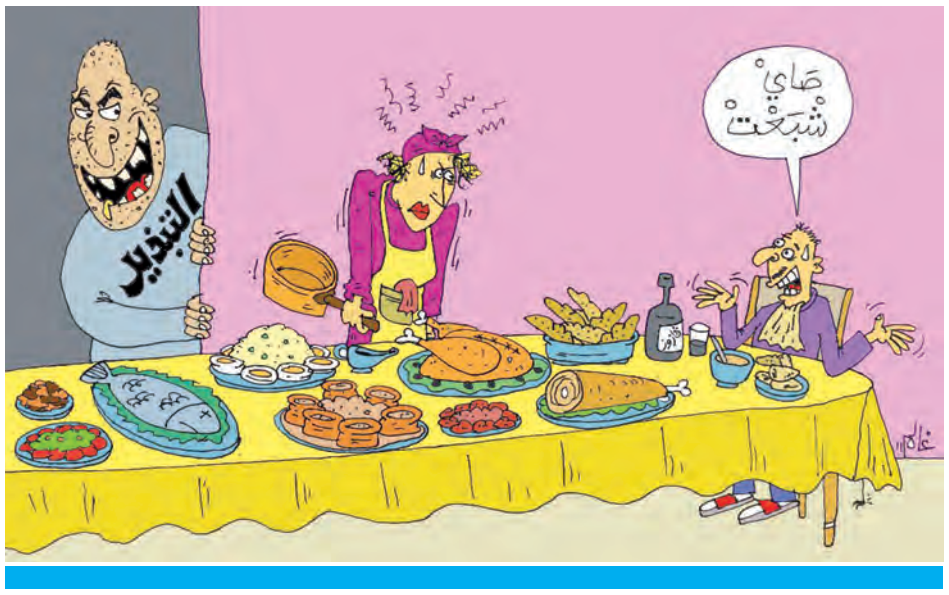
قرطاسة الجمهورية